EL DIARIO PALENTINO

Lunes, 20 de noviembre de 1989 — EL DIA DE PALENCIA — Núm. 15.009. Precio 60 pesetas

Fundado en 1881

El Rey recibió la Medalla de Oro al Mérito Policial

AVILA. EFE.

El Rey D. Juan Carlos alabó hoy en Avila la lucha de las Furzas de Seguridad del Estado contra la inseguridad ciudadana y el terrorismo y prometió su apoyo para dotarlas de más recursos para el mejor cumplimiento de su misión.

Don Juan Carlos, acompañado de la Reina Dña.Sofía, recibió esta mañana de manos del ministro del Interior, José Luis Corcuera, la medalla de oro al mérito policial durante un solemne acto en la Escuela de Policía de la capital abulense.

En su discurso de agradecimiento, el Rey dijo que "el Cuerpo Nacional de Policía constituye una de las instituciones básicas para que nuestra vida pública se desarrolle en el marco de paz, orden y libertad, que son patrimonio de una sociedad moderna como la nuestra".

Los Reyes llegaron por carretera a las once en punto a la explanada del recinto policial, donde les recibió el ministro del Interior ante una formación de 750 alumnos del centro, entre los que se encontraban 100 mujeres uniformadas.

Llegan a Madrid 49 españoles repatriados de El Salvador

Madrid (EFE).-Los cuarenta y nueve españoles que han decidido regresar a España desde El Salvador, por la situación de guerra que se vive en ese país centroamericano, llegaron hoy al aeropuerto de Barajas minutos antes de las doce de la mañana.

Los repatriados -a los que se suman seis franceses- llegaron a Madrid en un Boeing 707 de la Fuerza Aérea Española que el pasado viernes viajó a El Salvador con una delegación española integrada por el subsecretario de Exteriores, Inocencio Arias, y el director general de Iberoamérica, Yago Pico de Coaña.

Gerardo Iglesias se reincorporó a la mina

Rioturbio (Asturias), EFE.

El ex-coordinador general de IU, Gerardo Iglesias, reingresó hoy, con su antigua categoría de picador, en la empresa pública Hulleras del Norte S.A. (HUNOSA), de la que se encontraba en excedencia desde 1977 para dedicarse de lleno a la política.

Iglesias descendió a las 7:30 horas por la jaula del pozo Polio, ubicado en la localidad de Rioturbio, en la cuenca minera del Caudal, última explotación de la empresa estatal en la que trabajó antes de solicitar la excedencia, y en el que picará carbón en la capa cuatro, entre la cuarta y quinta planta, a unos 250 metros de profundidad.

Con ropa de trabajo y un casco de seguridad totalmente nuevos, lo que le hacía facilmente diferenciable de resto de sus compañeros del pozo, Iglesias comentó que el motivo de su vuelta a la mina es "la necesidad de ganarse la vida".

No obstante, el ex-secretario general del PCE anunció hace unos días que su regreso a Asturias y a la mina no significa que vaya a retirarse de la política.

SEVILLA.-Los fuertes vientos acompañados de lluvia en Sevilla, propiciaron la caída de varias palmeras en la avenida de Las Palmeras, produciendo un herido y varios coches con desperfectos.-(EFE)

Temporal

Desaparece un pesquero de Tarifa con 5 tripulantes a bordo

Tarifa (Cádiz), (EFE).-La Cofradía de Pescadores de Tarifa ha informado hoy a EFE de que ha desaparecido en aguas del Estrecho de Gibraltar el pesquero "Ana María y Dolores", con cinco tripulantes a bordo, que fueron vistos por última vez frente a las costas de la ciudad de Ceuta.

La embarcación, que fue avistada por otro pesquero con base en Tarifa en la mañana de ayer, se dedica a la pesca del besugo, y está tripulada por José Mesa Cárdenas y sus cuatro hijos, de edades comprendidas entre los 16 y 25 años.

En las labores de rescate, que hasta ahora no han dado ningún resultado, participan un remolcador, una patrullera del Servicio de Vigilancia y un helicóptero, informó la fuente.

La familia de los desparecidos está compuesta además por la esposa y otro hijo de corta edad, que permanecen en Tarifa a la espera de conocer noticias sobre el paradero de la embarcación.

(Página 40)

PALENCIA

Muerto en accidente de tráfico en el camino de San Román (Página 5)

Promoción de jovenes artistas de la región (Página 5)

El GEPOPN propone la unificación de los grupos ecologistas (Página 7)

Convocatoria de subvenciones de la concejalía de Cultura (Página 5)

El CDS pide una nueva Ley de Pastos (Página 6)

La CONFERCO frente al impuesto de erradicación (Página 8)

(FOTO LUIS)

HOY, ESPECIAL DEPORTES

Bajo una intensa lluvia el PALENCIA sumó dos puntos en La Balastera

Mal partido, con victoria, del Cajapalencia en Baloncesto

Presentación del libro «Contando nuestro atletismo» de Pedro M. Barreda

(Páginas 11 a 34)

M.C.D.2022

MARTES

21

Santoral: La Presentación de Ntra. Sra..–Ss. Gelasio I p.; Liberal, Mauro, Pápolo obs.; Alejandro, Rufo, Amalberga, Romeo cfs.; Basilio, Auxilio, Saturnino, Celso, Clemente, Honorio, Demetrio, Heliodoro, Eutiquio, Esteban ms.; Digain rey.

Sale el sol a las 8,08 h. y se pone a las 17,53 h. La luna sale a las 01,27 h. y se pone a las 14,26 h. Luna nueva el 28 en Sagitario.

Refrán: "Lo que mucho deseo, no lo creo aunque lo veo".

EFEMERIDES

1922 Nace en La Coruña la actriz María Casares.

1946 Fallece en Nueva York el poeta y dramaturgo español Eduardo Marquina.

1946 Primeras elecciones generales en China; votó sólo un millón de personas de los 455 millones de habitantes.

1964 Nueva York: se inaugura el "Verazzano Bridge", el puente colgante mayor del mundo, que une Brooklyn y State Island.

1982 España: 200 muertos por el llamado síndrome tóxico, ocasionado por el aceite de colza adulterado.

1986 Se casa por cuarta vez el ex-campeón mundial de boxeo Cassius Clay. La novia es Lonnie Williams.

1986 España: el Consejo de Ministros aprueba el Real Decreto que complementa la Ley de Despenalización del Aborto en lo relativo a centros sanitarios acreditados y dictámenes preceptivos para la interrupción del embarazo.

EL DIARIO PALENTINO
EL DIA DE PALENCIA

Palencia: Mayor, 67 – 34001. Apartado de correos, 17
Teléfono: Redacción, 744822. **Anuncios y suscripciones,** 740417
FAX, 743360 **Depósito Legal:** P-2-1958

Presidente editor: José Luis Alonso Almodóvar; **Gerente:** José Luis Alonso Cruz

Director: JOSE MARIA RUIZ DE GOPEGUI Y SANTOYO. **Redactor jefe:** Gonzalo Ortega Aragón
Jefe de talleres: Francisco del Campo

Ventanal

Santa María de Mave. Monasterio. FOTO LUIS

CARTELERA

DONSANTIAGO: *"No me chilles que no te veo"* (5,30-8,15-10,45)

REY DON SANCHO: *"Vietnam. Vuelta al infierno* (5,30-8,15-10,45)

ORTEGA: *"Hablando con la muerte"* (13) (5,30-8,15-10,45)

AVENIDA 1: *"Contacto sangriento"* (18) (5,30-8,15-10,45)

AVENIDA 2: *"ABYSS"* (T.) (5,30-8,15-10,45)

AVENIDA 3: *"Presidio"* (18) (5,30-8,15-10,45)

AVENIDA 4: *"TAP DANCING"* (18) (5,30-8,15-10,45)

CINE CLUB CALLE MAYOR: *"Dublineses"* Lunes 20 (5-8)

SORTEOS

Lotería primitiva

Jueves, 16 de noviembre
3-11-18-25-32-34
C 37

BONOLOTO

Domingo, 19 de noviembre
3-9-18-27-41-42
C 5

Lunes, 20 de noviembre
10-15-23-25-31-34
C 42

Martes, 14 de noviembre
13-30-32-37-40-41
C 25

Miércoles, 15 de noviembre
2-9-15-28-34-46
C 38

FARMACIAS

Lunes, 20: D. José María Fernández Nieto (Mayor, 40) y doña María del Carmen Gutiérrez Martín (María de Molina, 12).

Martes, 21: D. Isidoro de Fuentes Fenech (Lope de Vega, 7) y doña Regina García Toral (Avda. Valladolid, 24).

Servicio Nocturno: Don José María Fernández Nieto (Mayor,40). Tfno. 742470. Diariamente desde las 10,30 de la noche.

TELEFONOS

Hospital General "Río Carrión"	72 29 00
Urgencias H."Río Carrión"	74 40 11
Hospital Provincial "San Telmo"	72 82 00
Casa de Socorro	72 24 81
Clínica Cruz Roja	72 41 00
Cruz Roja (urgencias)	72 22 22
Clínica "Virgen de la Salud"	74 77 00
Ambulancias	75 22 40
Policía (urgencias)	0 91
Policía Nacional	74 27 15
Protección Civil	0 06
Bomberos (Palencia capital: 080)	72 11 11
Subsector de Tráfico	72 06 88
Guardia Civil	0 62
Policía Municipal	74 76 77
Ayuntamiento	74 97 00
RENFE -información-	74 30 19
Autobuses RENFE	74 32 22
Taxis: Parada Federación	74 21 26
" " Pasaderas	74 08 10
" " San José	72 00 16
" " San Lázaro	72 20 76
" " Est. RENFE	74 39 19
Iberduero, averías	74 25 57

ACTOS Y CONVOCATORIAS

Mes de la música: El Cuarteto de Viento "Ciudad de Palencia" ofrecerá esta tarde un concierto en el auditorio de Cajapalencia, a las 8,30 de la tarde.

A. Sagrada Familia: La Asociación de la Sagrada Familia celebrará el jueves, día 23, a las 8 de la noche, los sufragios por asociados difuntos, en la parroquia de Santa Marina.

Mesa redonda: Sobre los medios de comunicación, organizada por la Asociación de Vecinos de El Cristo. Tendrá lugar el viernes, día 24, a las 8 de la tarde, en el centro socio cultural del barrio.

Concierto: De la Banda Municipal de Música , el día 24. Tomará parte la Coral Vaccea.

Congregación Mariana: La Congregación Mariana de Señoras tendrá su retiro mensual este miércoles, día 22, a las cinco de la tarde, en la residencia de los padres jesuitas.

Club campista: Organizadas por el club campista "El Otero", el día 25, a las seis de la tarde, en el colegio de los Salesianos de Villamuriel, serán proyectadas películas de acampadas regionales y nacionales.

Universidad de Valladolid: Convoca concursos a plazas de profesores interinos y asociados y ayudantes y asociados médicos. El plazo de presentación de solictudes finaliza el 24 de noviembre.

M.C.D.2022

DEMAGOGOS

Ustedes recordarán algunas fabulillas, en las que animales de poco virtuisismo intentan imitar cualidades ajenas y suelen terminar en un denigrante ridículo. Le pasó al buey y le pasó al cuervo, por ejemplo, por calcular mal sus dotes parlantes e intelectuales. Y su chasco fue inmediato.

Algo así ocurre mucho ahora con algunos cultiparlantes, a los que no se sabe qué agarraderas pseudodemocráticas les ha dado vela en entierros y voz y voto en cuestiones de variada índole. Y, claro, ellos hablan, no terminan diciendo mu, pero sus conclusiones suelen parecerse mucho al mugido boyal de difícil interpretación.

No les viene el chasco de repente, porque suelen desenvolverse como primus inter pares, o sea como tuerto entre ciegos, como voz cantante entre sordomudos. Y ustedes comprenderán que con este auditorio tan poco exigente en análisis puede dejarse caer cualquier cosa y quedar pintiparada. Y si no hay quien ande a la caza del exabrupto, pues lo más probable es que venga el engallamiento y la autocoronación. Y un fervor paridero que ya no tenga trabas.

Es la consagración de la demagogia. Que no tiene nada que ver con la democracia, pero que para algunos es casi la única cosecha de su incorporación a las libertades civiles.

Ustedes querrán saber cómo se hace un demagogo. Pues es muy sencillo: se coge un saco de caradura, se le echan unos bidones de ignorancia contrastada, se le añaden unos puñados de mala leche y se lo da vueltas con una pala de egoismo calculado. Y con todo te sale una masa que ya puedes largar lo que sea y encima a lo mejor te pagan por ello.

Eso sí, no se olvide el demagogo de meterse con alguien, de insultar, de coger el rábano por las hojas, de despedazar al prójimo y de dejar vislumbrar que aquí el único que sabe es él. Todo eso es muy populachero y tiene un sabor de ensalada agridulce que sabe a gloria. Los aplaudientes del papanatismo se tragarán el embolado; y los que podrían descubrir las mentiras rebozadas, a lo mejor se callan. Con lo que el éxito es seguro y a vivir que son tres días.

Pero yo creo que ya está bien de verdades a medias, de interpretaciones a sardina arrimada, de tonterías con color de sentencia. Ya está bien de que estos espabilados de la puñalada trapera y el pan robado sigan engañando a la calle. Anímense y vamos a descubrir mentiras. Vengan del oriente o del poniente, de arriba o de abajo.

RETABLILLO

MIENTRAS LLUEVE

Como bendición del cielo cae sobre campos y ciudades la lluvia. Aprovechamos la obligada reclusión hogareña del domingo para repasar algunos periódicos, apenas ojeados durante la semana. Llama la atención cómo se especula sobre si los etarras autores del último atentado en la capital de España son los mismos que asesinaron a Carmen Tagle o, por el contrario, se trata de otro comando. Como quiera que el Gobierno ya adelantó alguna vez que el "comando Madrid" había sido descabezado, no han faltado algunos colegas, proclives a manejar con agradecimiento el "botafumeiro" oficial, que se han apresurado a asegurar que se trata de otro comando...

Mientras la lluvia cae sobre campos y ciudades como bendición del cielo, se nos ocurre pensar qué más el nombre del comando. Lo trágicamente importante es que ETA sigue matando; que las medidas del Gobierno no avanzan; que ya son demasiados los fracasos y que, con la Constitución en la mano, ya va siendo hora de que sigan otros caminos.

SERLO... Y PARECERLO

Que el máximo responsable del PSOE en Murcia fuera a visitar al Presidente del Tribunal de Justicia para interesarse por el quinto escaño, cuando la resolución se encuentra pendiente, ha sido duramente afeado, pues constituyó un imprudente gesto político, que ha dado pie a toda clase de especulaciones.

El prohombre socialista, "comisario político" le han denominado, se apresuró a desmentir que hubiera pretendido ejercer ningún tipo de presión sobre los que van a decidir a quién corresponde el escaño. Vamos a creerle, aunque conveniente resultaría que, además de ser "decente", lo parezca también. Y es que después de las famosas, y no olvidadas, entrevistas entre Felipe González y el presidente del Tribunal Constitucional en vísperas del veredicto sobre RUMASA la sospecha sobre la ética de determinados estilos políticos se hace inevitable y más que las autoproclamaciones de dignidad convencen los comportamientos.

SE CONFIRMA...

Cuando a Laborda le dijeron que le daban por seguro presidente del Senado, animado, sin duda, por la concesión del Nobel de Literatura a Camilo José Cela dijo, abreviando, que le parecía "una chorrada"...

Sería interesante saber qué mereció tan "académica" definición: si los vaticinios y especulaciones, que entonces se hicieron, o el propio nombramiento...

En cualquier caso, todo indica que a Laborda ya no deben de parecerle ni comentarios, ni designación, tanta "chorrada", pues últimamente viene asegurando que acatará disciplinadamente lo que le digan. A eso se llama sentido práctico ante las oportunidades.

LA EXAGERACION

Que al gobernador civil de Málaga le viene grande el cargo quedó evidenciado cuando, para no alarmar, mantuvo ayuna de informar a su provincia sobre el fenómeno atmosférico, que les venía encima. Total, que se ahogaron seis personas, se produjo una situación caótica y las pérdidas ascienden a cifras mareantes.

Como quiera que a la hora de valorar la capacidad de sus gobernadores civiles en el Ministerio del Interior no las tienen todas consigo, en evitación de que haya por ahí otros "malagueños", se dieron el sábado a meter el miedo en el cuerpo al personal para retenerle "quieto parado" en casa. Para ello se produjo una permanente "información" sobre el temporal de lluvias y vientos huracanados, que nos entraba por las verdes costas gallegas. Se optó por echar mano de esa táctica, tan disuasoria, cual es la de sembrar el miedo. Todo lo contrario que el responsable en Málaga.

¿Y qué pasó el sábado? Pues que a medida que fueron transcurriendo las horas se ponía en evidencia la exageración gubernamental y que la jornada no pasaba de ser normal prácticamente en la totalidad de España.

Eso sí: habían logrado que mucha gente se quedara en casa, puertas y ventanas trancadas, el oído atento al bramar del viento huracanado... Y luego vino el cabreo, porque hubo compromisos que no se pudieron cumplir, viajes no realizados, el día perdido lamentablemente.

Claro, que el ensayo habrá sido positivo. Para evitar las trágicas estadísticas de las carreteras en los "puentes", nada como meter el miedo en el cuerpo al personal, para que se permanezca en el hogar, ante la "tele".

¿Tercermundismo o un ministro del Interior que es un ángel de la guarda, que no nos merecemos?...

P. M. B.

DON ELVIRO

Por MELLADO

M.C.D.2022

Grandes Firmas

LA LENGUA INTERNACIONAL

Por Mario BUNGE

En 1938, cuando ingresé en la Facultad de Ciencias Fisicomatemáticas de la Universidad de La Plata, había poquísimos libros de texto de ciencias básicas en castellano. La mayoría de los manuales que empleábamos estaban escritos en inglés, francés, alemán o italiano. Y muchos de los manuales publicados en castellano eran traducciones dudosas.

Al terminar la segunda guerra mundial, el mapa lingüístico había cambiado como el geopolítico. A un estudiante de ciencia, ingeniería o medicina le bastan hoy su lengua natal y el inglés. En Occidente, el conocimiento del ruso no es sino un plus, aunque presumiblemente de valor creciente.

El inglés hace falta no sólo para estar al día en cualquier dominio de la investigación científica, técnica o humanística, sino también para estudiar ciertas asignaturas. Por ejemplo, los estudiantes de medicina de la Universidad de la Habana estudian bioquímica por el texto inglés de Lehninger.

El inglés es hoy la lengua franca de los intelectuales y de los empresarios involucrados en negocios internacionales. La célebre revista italiana de física "Il nuevo cimento", se publica en inglés desde comienzos de la posguerra. El famoso Institut Pasteur, de París, acaba de resolver que sus tres revistas se publicarán exclusivamente en inglés. El motivo es obvio: los científicos quieren informarse y ser leídos, y para que lo sean deben emplear un medio de comunicación internacional.

Un científico catalán independentista me decía que, a su juicio, los niños catalanes no debieran aprender sino el catalán y el inglés. Esto sería correcto si todos los catalanes se dedicasen a la ciencia, la técnica o los negocios internacionales. Puesto que esto sería imposible, y dado que Cataluña seguirá geográficamente al resto de la península ibérica, los catalanes están condenados a aprender no sólo el catalán y el inglés, sino también el castellano. Al fin y al cabo, ésta es la lengua de la multitudinaria comunidad hispanoamericana, que se extiende desde Barcelona hasta Los Angeles y desde la Patagonia hasta Nueva York. El llamado problema lingüístico, que tanto preocupa a los nacionalistas, no es proscribir el aprendizaje de ciertas lenguas, sino facilitar el aprendizaje de cuantas lenguas sean necesarias para comunicarse con el prójimo.

El inglés no es sólo la lengua franca de la cultura superior y de los negocios internacionales. La enseñanza de esta lengua se ha convertido en un negocio internacional multimillonario. La revista "The Economist" estima que el volumen de este negocio es de unos diez mil millones de dólares anuales y le ha dedicado un informe especial que vende a 98 libras esterlinas por ejemplar.

A muchos les disgusta este predominio de la lengua inglesa. Lo atribuyen, con razón, al poderío económico y político, primero, de Gran Bretaña y, más tarde, de los EE.UU. Pero esto no basta: el inglés no sería hoy la lengua internacional si los EE.UU. no se hubieran puesto a la cabeza de la ciencia y de la técnica. Un inteligente catedrático y editor español me dijo hace poco: "Yo no hablo inglés por decencia. Pero sólo publicaré textos científicos originales en inglés, porque esta lengua es el latín de nuestro tiempo". Quizá dentro de un par de siglos la lengua franca sea el mandarín, pero hoy lo es el inglés.

Quien no lea inglés con soltura está condenado a permanecer en la retaguardia de la cultura superior y al margen del comercio y de la política internacionales. Podrá ser un buen médico, pero no un investigador en ciencias biomédicas. Podrá ser un buen ingeniero de mantenimiento, pero no un diseñador original. Podrá ser un buen administrador, pero no podrá hacer investigación original en ciencias de la administración. Tampoco podrá viajar por todo el mundo; ni siquiera tendrá deseos de hacerlo aun disponiendo de los medios.

La mejor época de la vida para aprender lenguas extranjeras es la infancia y la primera juventud. Más allá de la adolescencia es muy difícil aprender a pensar en una lengua extranjera y más difícil aún adquirir la pronunciación correcta. (Mi inglés hablado sigue oliendo a castellano porque recién a los 42 años de edad tuve oportunidad de hablarlo diariamente, como profesor en la Universidad de Pennsylvania).

En otras palabras, los lugares ideales para aprender lenguas extranjeras son el hogar, el jardín de infantes y la escuela primaria. Un hotelero holandés me contaba cómo él y su mujer habían enseñado cinco lenguas extranjeras a sus hijos: hablándoles en una de ellas cada día fijo de la semana y dejando el fin de semana para el holandés.

Hay un motivo por el cual el llamado "período crítico" para el aprendizaje de una lengua, materna o extranjera, termine a la pubertad, excepto entre quienes dedican su vida al estudio de lenguas. El motivo es que las conexiones entre las neuronas que constituyen las regiones lingüísticas del derecho (o sea, las "áreas" de Wernicke y de Broca) son mucho más plásticas durante ese período que después.

También hay un segundo motivo, y es que el modo de aprendizaje de una lengua no es el mismo a los cinco años de edad que a los quince. En efecto, el niño puede aprender jugando, en tanto que el joven y el adulto suelen estar acompañado de actividad física y de episodios emocionales, los que son mucho menos frecuentes en el aula.

Por ejemplo, el niño que aprende las palabras "goal", "referee" y "penalty" en la cancha de fútbol, las asocia con movimientos corporales y con episodios emocionales. Mi hijo Eric aprendió danés a los cinco años de edad jugando con sus compañeros en un jardín de infantes en Aarhus. Al cabo de seis meses lo hablaba también que le encomendaron el papel principal en la representación teatral de Navidad.

Pese a que los psicólogos y maestros de lenguas saben todo esto, en las escuelas públicas de los países hispanoamericanos se sigue enseñando lenguas extranjeras sólo a partir de la escuela secundaria. Se empieza así demasiado tarde, cuando quedan pocos años de plasticidad lingüística, cuando es difícil asociar el aprendizaje con el juego, y cuando es preciso emplear la mayor parte del tiempo en la adquisición de conocimientos substantivos. Naturalmente, hay excepciones: las buenas escuelas privadas forman niños bilingües o aun trilingües. Al privilegio económico se agrega así el cultural, el que a su vez capacita para sobresalir en los negocios.

En definitiva, quien desee avanzar en su especialidad y estar al día de lo que ocurre en el mundo debe dominar la lengua internacional. Todos debiéramos ser por lo menos bilígües. (De hecho la mitad de la humanidad lo es). El poliglotismo hace la vida más interesante que el monoglotismo. Pero, para evitar que el aprendizaje de lenguas extranjeras sea un martirio, debe hacerse antes de la adolescecia. Más allá de este período es tiempo de usar y gozar esas lenguas.

(Exclusiva Agencia EFE, S.A.)

M.C.D.2022

Charla poética.– Las fotografías de LUIS recogen un momento de la charla poética que el sábado dio José María Fernández Nieto, farmacéutico y poeta, tercero por la izquierda en la mesa, dentro de los actos programados por la Asociación Provincial de Auxiliares y Empleados de Farmacia para conmemorar la festividad de San Alberto Magno. La charla, celebrada en la Sala Don Sancho, de Cajapalencia, llevaba por título "Lo que va de ayer a hoy".

SUCESOS EN LOS PUEBLOS

HERIDOS GRAVES EN ACCIDENTE DE TRAFICO EN VILLAMURIEL

María Arangüena Rodríguez, de 43 años y Juan Carlos Zarzosa Diez, de 21, resultaron heridos de gravedad al salirse de la calzada y chocar contra una alcantarilla de cemento el turismo en el que viajaban, matrícula GC-9195-AK, conducido por José Antonio Zarzosa Diez, de 24 años, ileso.

El accidente tuvo lugar a la 1,45 horas de la pasada madrugada, a la altura del kilómetro 86,600 de la carretera N-620 (Burgos-Portugal), en término municipal de Villamuriel de Cerrato.

SUCESOS LOCALES

MURIO TRAS SUFRIR UN ACCIDENTE EN EL CAMINO DE SAN ROMAN

Pablo González García, de 66 años, murió a consecuencia de las graves heridas sufridas el pasado sábado al colisionar la furgoneta que conducía, matrícula P-9044-C, con la pala excavadora P-45801-VE, conducida por Adolfo Cabezón Vela. Asimismo sufrió lesiones de carácter menos grave el ocupante de la furgoneta José Luis de la Fuente Arija. Pablo González, industrial de nuestra ciudad (es propietario de una fábrica de quesos radicada en Castromocho), dada la gravedad de las lesiones que padecía, fue trasladado urgentemente a un centro hospitalario de Valladolid, donde falleció. El entierro ha tenido lugar esta misma mañana en el cementerio de nuestra ciudad.

El accidente tuvo lugar el sábado en el kilómetro 1,400 del Camino de San Román, en término municipal de Palencia.

HERIDOS AL COLISIONAR DOS TURISMOS

A la 1,45 horas de la madrugada de ayer domingo se produjo un accidente en la Avenida Modesto Lafuente, a la altura del número 11, al colisionar el turismo Renault-18 matrícula P-3113-D, conducido por Angel Gil Ibarrucea y el Volkswagen P-6086-F, que conducía María Concepción Pérez García. A su vez éste último vehículo, al salir desplazado, chocó contra el coche P-0230-F, propiedad de Andrés Franco Rodrigo y que se encontraba estacionado. Resultaron con diversas lesiones la ocupante del primer coche, Ana-Isabel Herrero Aneas, ingresada en el Hospital General "Río Carrión" y María Paz Pérez Escobar, ocupante del segundo turismo, aunque esta tras ser atendida pasó a su domicilio.

Para actividades dirigidas a jóvenes

Convocatoria de subvenciones de la Consejería de Juventud

La Concejalía de Juventud del Ayuntamiento convoca subvenciones con cargo a la partida 486 del Presupuesto Municipal para 1989 y una consignación global de 1.500.000 pesetas. Esta convocatoria fue dictaminada por la Comisión de Bienestar Social el 7 de noviembre y aprobada por la Comisión de Gobierno el 9 de noviembre. La convocatoria de subvenciones está abierta a las asociaciones, fundaciones y entidades sin ánimo de lucro, inscritas en el Registro Municipal de Asociaciones y que habitualmente realicen programas dirigidos a los jóvenes en el ámbito de Palencia. Quedan excluidas las Asociaciones de Vecinos. Tendrán prioridad las asociaciones específicamente juveniles. Tendrán preferencia las actividades no esporádicas que formen parte de un programa continuado; los programas que puedan complementar las acciones municipales y aquellos otros que se desarrollen en los siguientes ámbitos: ocio y tiempo libre, prevención de la delincuencia, animación a la lectura y actividades de medio ambiente y aire libre en lo que a la infancia se refiere; ocio y tiempo libre, empleo y formación ocupacional, prevención de la delincuencia, animación sociocultural y medio ambiente y aire libre para la juventud; además de los programas de integración o reinserción social para colectivos específicos y los de fomento del voluntariado social.

Las solicitudes se entregarán en el Registro General del Ayuntamiento antes del 30 de noviembre de 1989. Incluirán una instancia de solicitud en la que se haga constar el importe de la subvención que piden y una memoria explicativa del programa para el que se solicita subvención. Los órganos municipales competentes podrán requerir cuanta información precisen a los solicitantes. Resolverán en el plazo de treinta días a partir del siguiente al cierre del plazo de admisión y siempre que sea posible la resolución se formulará como una propuesta de convenio a la entidad solicitante. Las entidades beneficiarias deberán justificar mediante facturas originales o debidamente compulsadas la inversión o el gasto de su cuantía ante de finalizar el ejercicio económico de 1989. En tanto no presenten esa justificación el Ayuntamiento no hará efectivo el importe de la subvención, salvo que sea solicitado un anticipo y la Hacienda Municipal lo conceda.

Consejería de Cultura y Bienestar Social

Promoción de jóvenes solistas y grupos de la región

Con la inauguración a mediodía de hoy de la exposición "Promoción de Jóvenes Fotógrafos" ha dado comienzo la programación de actividades culturales derivadas del Concurso para la Promoción de Jóvenes Solistas y Grupos Jóvenes de Castilla y León 1989, que convocó la Consejería de Cultura y Bienestar Social con el ánimo de apoyar e incentivar toda iniciativa cultural joven. Esta exposición fotográfica puede verse en la Biblioteca Pública hasta el 25 de noviembre, de 11 a 13 horas y de 18 a 21 horas.

El mes de diciembre ofrecerá otra exposición, esta vez de Artes Plásticas con obras de jóvenes castellano-leoneses. Será en la Biblioteca Pública del 11 al 15 y con el mismo horario que la de Fotografía. En materia de Polifonía, el lunes 4 de diciembre habrá una actuación doble en el Auditorio de la Caja de Ahorros de Salamanca, a cargo de las Escolanías del C.P. La Palomera y del C.P. Cervantes. Dará comienzo a las ocho de la tarde.

La música clásica estará representada con un concierto de piano a cargo de Francisco Pedro Fernández Buey el martes 5 de diciembre en el Auditorio de la Caja de Ahorros de Salamanca, a las ocho de la tarde. En ese mismo Auditorio habrá un doble recital de música folk el día 11 de diciembre con Rafa y Fernando y el Grupo Esgueva. Comenzará también a las ocho de la tarde. Las actividades de jóvenes finalizarán en Palencia capital el 12 de diciembre con un concierto de guitarra flamenca a cargo de Gonzalo Valladares Hernández, concierto que dará comienzo a las ocho de la tarde como los anteriores.

En Carrión de los Condes habrá dos representaciones teatrales los días 15 y 16 de diciembre. La del día 15 correrá a cargo del Grupo Tizona y la del 16 a cargo del Grupo Juan del Enzina. Ambas representaciones tendrán lugar en el Teatro Municipal de Carrión a las nueve de la noche.

M.C.D.2022

Semana de la Parroquia en San Lázaro

Día 21: La alegría de compartir

La parroquia es una gran familia, una experiencia comunitaria con una responsabilidad compartida que intenta abrir un cauce para encontrar en el mundo las exigencias de seguimiento de Cristo.

La alegría de compartir brota del amor y el amor que hemos recibido de Dios tiene que proyectarse hacia los demás. No se puede amar a Dios, a quien no vemos, sin amar al prójimo a quien vemos, y no se puede amar al prójimo sin amar al pobre, al marginado, al que sufre las injusticias del mundo en que vivimos.

Hay formas de caridad que no significan un verdadero amor. Es fácil dar de lo que nos sobra, pero otra cosa es compartir. "Compartir lo poco o mucho que tengamos. No solo lo supérfluo sino lo necesario. No solo dando de lo que tiene sino acercándonos al que sufre. dar de lo que se tiene y darse de lo que se es" (Conclusión número 57 de la Asamblea Sinodal).

Cuando damos al que no tiene estamos haciendo justicia, pero una justicia sin caridad fraterna y solidaria quedaría corta porque faltaría el amor. Y damos amor cuando entregamos también nuestro tiempo y nuestra compañía a la persona que viene a pedirnos ayuda, a contarnos su desgracia o simplemente en busca de un poco de calor humano.

Los que trabajamos en Cáritas y compartimos esos problemas de pobreza, injusticia y soledad somos muy afortunados ya que, gracias a esas personas, estamos más cerca de Dios.

El martes 21, a las ocho, tendremos una celebración eucarística en la que se hará patente el gesto de compartir. Os invitamos a todos a esa celebración.

A continuación y en el salón parroquial, el administrador diocesano dará una charla sobre el tema "Visión de la economía de la Iglesia en España".

Acude a la parroquia y participa.

El grupo de Cáritas

Accidentado concierto en el aula de Caja Salamanca

El viernes a las 8,30 de la tarde tuvo lugar en el Aula de Cajasalamanca el 2º concierto de jóvenes instrumentistas de los que la Asociación Cultural Universitaria Palentina lleva a cabo a lo largo del curso académico dentro de su actividad sociocultural.

Lo del concierto del viernes fue precisamente lo que puede ocurrir en cualquier concierto pero nunca deseas que llegue a pasar: que se quede el concertista tirado por la carretera, y esto fue lo que sucedió con Rolando Bernal, violinista santanderino que tenía previsto actuar junto a Carlos Gallardo en la segunda parte de un concierto que abría la joven Carmen García al piano. Cuando el polifacético Carlos ya estaba mentalizado para estrenar al piano una obra de un americano que hubiera hecho antología (no sólo por la clase de Gallardo al piano sino porque habría paralizado al personal), apareció Rolando cuando faltaban tres minutos para comenzar la segunda parte, y al final se cumplió el programa inicial.

En la primera parte la joven palentina Carmen García desarrolló brillantemente al piano un programa consistente en el Andante con varizioni y la Sonata nº 48 de Haydn, el Estudio nº 19 de Chopin y la Danza de la Pastora de Ernesto Halfter, demostrando tener unas dotes para este instrumento de las que puede aún sacar más partido, a poco se lo proponga. Con una interpretación vibrante y muy personal, en que resolvió con mucha seguridad las siempre difíciles piezas de Haydn, encandiló al público asistente con la Danza de la Pastora y sobre todo con el nocturno chopiniano, que ejecutó muy en la línea del compositor, dando rienda suelta a su musicalidad.

La segunda parte corrió al fin a cargo de ese gran artista que es Carlos Gallardo, quien a pesar de ser de lo mejorcito que en violines hay ahora mismo por Valladolid, siempre que actua nos deja sabor a poco después de haberlo visto hacer malabarismos sobre el piano, y del accidentado Rolando, a quien hay que agradecerle que tocara en las circunstancias en que lo hizo, pudiendo apreciar no obstante a dos notables violinistas, que supieron sobreponerse a la adversidad, sin haber podido comprobar ni la sonoridad de la sala y sin apenas afinar, lo que supuso luego que el violín de Rolando se bajara constantemente. El conjunto no demostró todo lo que puede dar de sí, que estamos seguros es mucho, pero estamos seguros de que en otra ocasión podremos contemplarlos en toda su plenitud.

Así las cosas, no podemos decir que el concierto no fuera bueno; no fue apoteósico pero sí de epopeya, aunque de todo hay en la viña del Señor...

Cristina Rosa Cabo

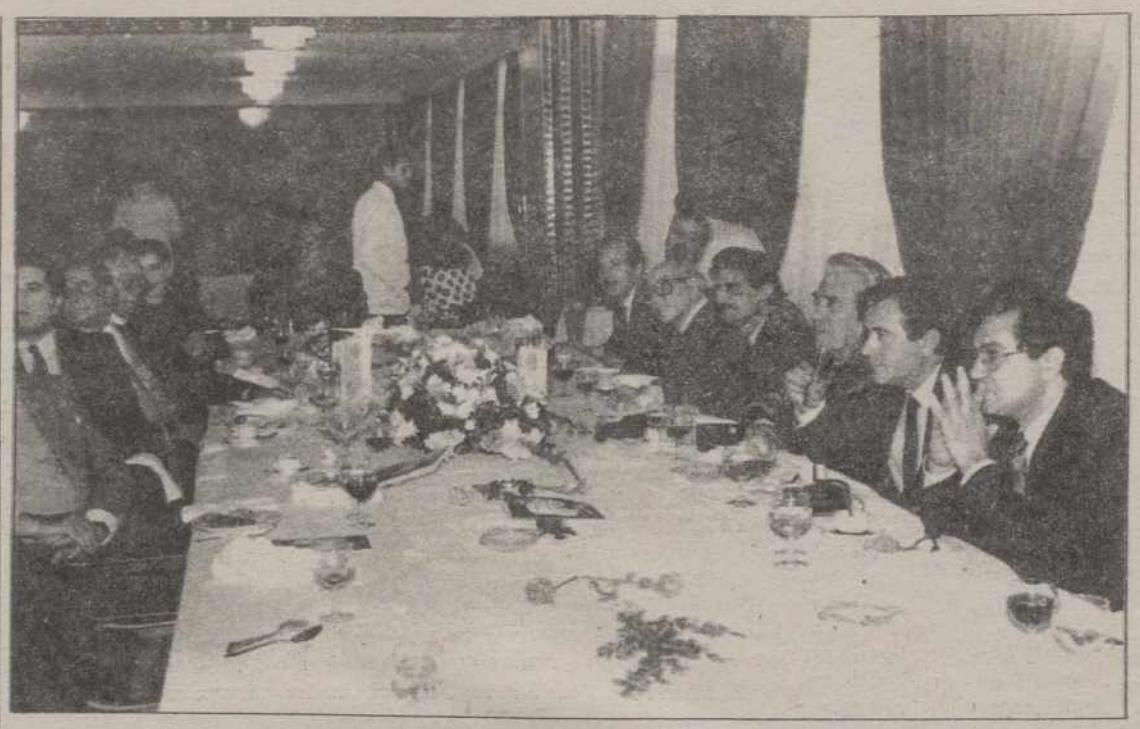

Escritores de turismo.– El comité ejecutivo de la Federación Española de Escritores de Turismo (FEPET), que ha celebrado su reunión anual en Palencia, compartió este domingo mesa con el presidente de la Diputación, Jesús Mañueco, en el hotel Rey Sancho, donde se ha celebrado el VI Festival de Gastronomía HUSA, el cual dedicaba ayer la jornada a la cocina palentina. La foto de LUIS recoge un instante durante la comida.

La Comisión Provincial de Agricultura del CDS propone que se cree una nueva Ley de pastos, hierbas y rastrojeras

La Comisión de Agricultura y Ganadería del CDS, reunida en Palencia el viernes 17 de noviembre de 1989, en su sede provincial, desea hacer llegar a la opinión pública en general y en particular a nuestros agricultores y ganaderos el siguiente comunicado:

Ante la caótica situación legislativa en la que se encuentra nuestro sector agrario, en el aprovechamiento de pastos, hierbas y rastrojeras, a pesar de haberlo ya denunciado esta misma comisión varias veces en el tiempo y habiendo recibido siempre la callada por respuesta por parte de nuestras Administraciones tanto Central como Autonómica, agravándose día a día esta situación y mucho más después de los últimos pronunciamientos adoptados por la Comisión Provincial Pecuaria en la que no entramos a discutir si los precios de los pastos son altos o bajos, dado que el mal de fondo no es ese sino el carecer de una legislación acorde con las necesidades de nuestro agro y si los vacíos dejados por la "paralización" a ultranza de nuestras Cámaras Agrarias dada por la actual Administración Socialista en funciones al igual que la incomprensible paralización de elecciones libres en nuestro campo a las que parece tener verdadero pánico el Gobierno Socialista en funciones. Mientras que por otra parte nuestra Consejería de Agricultura de la Junta de Castilla y León se dedica a hacer como el avestruz, sin tener la valentía de legislar en esta materia por ello la Comisión Provincial de Agricultura del CDS va a proponer al Grupo Parlamentario en las Cortes de Castilla y León los siguientes puntos:

1º– Proposición de Ley de pastos, hierbas y rastrojeras en la que se eliminen las actuales reminiscencias decimonónicas de la ley en vigor de 1938 y en la que se haga un tratamiento perfectamente diferenciado entre pastos, hierbas y rastrojeras, distinguiendo incluso tipos de estas últimas. Reconsideración de las vías pecuarias y de la ganadería transhumante. Liberalización del tratamiento intervencionista de la Administración dando plenas competencias interprofesionales, donde los Sindicatos Agrarios deben jugar un papel esencial y efectuándose un tratamiento local o como máximo comarcal en función de las características agronómicas y sociales de las mismas. Debe recoger también la desaparición de las actuales comisiones mixtas y dando un tratamiento prioritario a los agricultores que deseen ser excluidos del régimen de aprovechamiento sujetos a ordenación, fomentando básicamente los convenios interprofesionales, mediante la regulación de pastos, de praderas artificiales y otras forrajeras, al ser posible autóctonas como la alfalfa, esparceta, vezas, titarro, guisantes, etc., en función de las características agronómicas.

2º– Proponer en los actuales presupuestos para el año 1990, de una mayor dotación económica al Decreto 66/1989 que regula el fomento de recursos pastales, de forma y manera que de la raquítica cantidad de unos 40 millones de pesetas se pase a unos 200 millones, para en años sucesivos fijarlo en 500 millones cantidades que consideramos mucho más acordes a las verdaderas necesidades del fomento de recursos pastales y de reordenación de los mismos.

3º– Proposición de Ley de Cámaras Agrarias en el ámbito de nuestra Autonomía, dotándolas de funcionalidad al menos a nivel subcomarcal y donde se requiera posibilitando que estas también puedan funcionar a nivel local.

4º– Ley que regule y posibilite las elecciones libres en nuestro campo, posibilitando posteriormente y en función de la representatividad sindical el reparto del patrimonio sindical agrario, reivindicación no sólo justa y necesaria sino básica para la reorganización de nuestros maltrecho sector Agrario máxime cuando es sólo este sector el que carece en nuestra sociedad Democrática, de ese derecho reconocido en nuestra Carta Magna.

Zacarías Clérigo
Pte. de la Comisión Provincial de Agricultura del CDS

M.C.D.2022

El GEPOPN propone la unificación de todas las asociaciones palentinas que tengan fines ecologistas

El GEPOPN en la última asamblea general, acordó proponer a todas las Asociaciones palentinas con iguales o similares fines, su unificación.

En principio se trata de conseguir un acuerdo de voluntad de unificación, para que posteriormente, por parte de cada Asociación interesada en la unidad, se nombre una delegación que estudie en qué forma nos integraríamos todos en la nueva Asociación Ecologista.

Se pretende conseguir una Asociación fuerte, donde aunar esfuerzos tendentes a conseguir de manera más racional nuestros fines.

Con frecuencia en charlas o audiovisuales nos preguntan, e incluso nos reprochan, con cierta razón, porqué más de una asociación ecologista, con idéntica finalidad y no una sola con mayor representatividad ciudadana, a lo que solamente podemos responder alegando la colaboración entre ellas.

Debemos romper el individualismo personal de cada Asociación Naturalista e integrarnos en una que constituya un bloque monolítico, lejos de Coordinadoras cuya finalidad es únicamente ocasional y que fuera de este cometido, todos sabemos cual es su resultado.

Sabemos que muchas veces estamos realizando trabajos de campo o acciones contra determinadas agresiones medioambientales, paralelas, contando con un pequeño apoyo humano, tanto para ejecutarlas como para testimoniar la representatividad en nombre de quien se hacen.

No es lógico que en Palencia ciudad operemos varias Asociaciones Naturalistas con la misma finalidad, o que en Guardo, trabajen por una causa que es la nuestra.

Agrupaciones ecologistas desaparecidas en Saldaña o Aguilar, a las que faltó fuerza y apoyo para proseguir en su empeño, otras como la Asociación Salvemos Pineda, que aunque nacida con una finalidad concreta, no por ello dejan en entredicho que en Palencia existe una creciente concienciación ecologista.

Por medio de esta misiva, convocamos, no solamente a las asociaciones con las cuales tenemos contacto, sino también, a todas aquellas de las que ignoramos su existencia, y cuya finalidad sea idéntica o similar.

Debemos recordar el carácter puramente conservacionista que una asociación de esta índole debe tener, estando así desligado de cualquier opción en cuanto a la representación como colectividad, no siendo obstáculo la ideología política personal de los integrantes.

En nombre del GEPOPN, invito a todas las Asociaciones Naturalistas o con similares fines, que reflexionen ante esta proposición, informando a sus asociados al respecto, para que juntos tomen la decisión pertinente, comunicándonos, quienes lo deseen, su decisión, para posteriormente iniciar las conversaciones oportunas tendentes a llegar a buen fin.

Asimismo invitamos a todos los palentinos, o cualquier otra persona a integrarse dentro de estas asociaciones, pues la ecología es responsabilidad de todos los ciudadanos, y el futuro de la vida sobre este planeta está en nuestras manos.

M. Barcenilla
Presidente GEPOPN

Sociedad Filarmónica

Concierto del trío «Adamusovo»

Dentro de la temporada de conciertos de la Sociedad Filarmónica de Palencia, mañana martes, día 21, a las 8,15 de la tarde, el trío "Adamusovo", de Praga, dará un concierto en el auditorio de Cajapalencia.

Este trío, compuesto por Jan Adamus, oboe, Jitka Adamusova, violín, y Kvêta Novotna, piano-calve, y fundado en 1977, basa su repertorio en obras barrocas y clásicas. Mañana interpretarán obras de Arcángelo Corelli, Haydn, Schumann, Georg Philip Teleman, Josef Suk y Emil Viklicky.

Este concierto será el número 475 de la segunda época de la Sociedad Filarmónica de Palencia.

EL TIEMPO

El cielo estará nuboso en Castilla y León y mostrará nubes y claros con intervalos de nubosidad abundante, según el Centro Metereológico Zonal del Duero, que considera que es probable que se produzcan chubascos de intensidad moderada que afectarán a numerosos lugares de la Región.

Estos chubascos serán de naturaleza tormentosa en sitios aislados de la Comunidad, donde arrojarán precipitaciones algo más intensas.

El viento soplará moderado y racheado del suroeste, con rachas que pueden alcanzar valores fuertes y las temperaturas resultarán algo más altas que las normales para esta época del año.

UNA VEZ MAS, FORD LE DA MAS

NO SE CONFORME CON MENOS

HASTA 150.000 PTAS. MAS DE SOBRETASACION

Si está cansado de tirar y tirar con su vehículo usado, entre en Ford.
Le ofrecemos 100.000 Pts. más por sobretasación. Y si ya está en las últimas, 50.000 pesetas más. De este modo, se ahorra hasta 150.000 pesetas a la hora de adquirir cualquiera de las versiones Escort y Orion de fabricación nacional. Entre a vernos.
Este mes, es más fácil hacerse con un Ford.
No se conforme con menos.

Oferta válida durante este mes, para unidades en stock.

DISFRUTELO HOY
Y EMPIEZE A PAGAR EN FEBRERO DEL 90

Ford

PALENCIA
AUTOPALSA
Ctra. de Valladolid, Km. 4,500

M.C.D.2022

Casa de Palencia en Madrid

Homenaje al doctor José María Pajares

El que fuera presidente de la Casa de Palencia en Madrid durante el bienio 1974-76, José María Pajares, fue objeto el pasado viernes de un homenaje por parte de los socios de la entidad y de muchos otros amigos y conocidos, José María Pajares, oriundo de Paredes de Nava, consiguió recientemente la cátedra de Patología Médica de la Universidad Autónoma de Madrid, razón que sirvió a los palentinos para reconocer con este acto toda una trayectoria profesional. En la actualidad, este palentino ocupa la jefatura del servicio de cirugía del aparato digestivo en el hospital de la Princesa de la capital de España, un lugar desde el que ha manifestado en reiteradas ocasiones que la profesión médica le ha dado innumerables satisfacciones.

Una cena exquisitamente castellana sirvió de marco para reunir a más de cien personas, dispuestas a honrar con su presencia la vida de este palentino. Con anterioridad al banquete, el homenajeado dirigió a los presentes una charla, en la que disertó sobre la posible deshumanización que está sufriendo en la actualidad la medicina. En primer lugar, José María Pajares abordó la influencia de lo humano en la relación médico-enfermo y también diversos aspectos referentes a la vocación médica. Para Pajares, en esta relación intervienen agentes de todo tipo, entre otros, los religiosos, que llevan al médico a concebir al hombre como prójimo. El médico ahondó aún más y manifestó que sólo se encuentra al enfermo cuando se halla al prójimo. Asimismo, según este palentino, el sentimiento de misericordia es necesario dentro de la práctica de la medicina, aunque pide a los enfermos que sepan dar también ellos un sentido a su enfermedad. Por otro lado, Pajares puso de manifiesto que el comportamiento ético del médico parte de la visión que éste tiene de la persona enferma, y dijo que la vocación es un elemento de ayuda al profesional, no tanto el afán de lucro.

El Dr. Pajares durante su intervención

DIFERENCIAS

José María Pajares diferenció también en su intervención la medicina pública y la privada. A su modo de ver, ambas deberían regirse por el principio de libertad por parte de los usuarios para elegir al facultativo que quiere que le atienda. Opina este especialista que la medicina concebida bajo los postulados economicistas del Estado, hace que se trate al enfermo como un objeto y no como el sujeto que es. Durante la charla, José María Pajares se refirió, asimismo, al papel trascendental que han jugado y juegan las enfermeras religiosas dentro de los centros sanitarios, aunque en sus conclusiones vino a decir que realmente muchos de los hospitales se hallan actualmente deshumanizados. Entre las causas que pueden motivar esta situación, el médico apuntó distintos factores que parten del propio hospital, entre ellos su tamaño, como es el caso del Ramón y Cajal madrileño. Otro de los datos que pueden incidir en esta deshumanización podría ser para Pajares la apertura del historial médico a personas cercanas al enfermo, con lo que se pierde parte del derecho a la intimidad.

Para terminar, el cirujano palentino apuntó algunas medidas que, en su opinión, pueden contribuir a rehumanizar los hospitales. Según Pajares, el personal sanitario es pieza clave en este proceso, así como la consideración de la asistencia médica como labor de equipo. Para poner en marcha este proyecto sería precisa la formación integral del médico y del personal de enfermería, concluyó.

Seguidamente, tomaron la palabra varios de los presentes en el acto, entre ellos la presidenta de la Casa de Palencia, Maite Ruiz de la Parte, aunque todos coincidieron en resaltar la humanidad y la sensibilidad que siempre ha rodeado la vida del homenajeado.

Mariano Blanco Pascual

IV Premio Literario Anxel Fole

La Fundación Caixa Galicia Claudio San Martín y el diario "El Progreso" convocan el 4.º Premio Literario "Anxel Fole", con arreglo a las siguientes bases:

1.– Se establece un único premio indivisible de 500.000 pesetas.

2.– Podrán optar a él todas las personas que lo deseen, con trabajos en gallego o en castellano, inéditos, de extensión mínima de cien folios, mecanografiados a doble espacio y por una sola cara, referidos a cualquier aspecto de la vida o la obra de Alvaro Cunqueiro.

3.– Los originales se presentarán por cuadruplicado, bajo plica, en el Departamento de Obras Sociales de la Caja de Ahorros de Galicia en Coruña, Lugo, Orense, Pontevedra y Madrid, o en el diario "El Progreso" (rúa do Progreso, 12,27001 Lugo). El plazo de admisión finaliza el 31 de marzo de 1990. Los redactores de "El Progreso" no podrán concurrir a este premio.

4.– El premio se fallará en Lugo, en la primera quincena de mayo, coincidiendo con el aniversario del fallecimiento de Anxel Fole.

5.– El trabajo premiado será publicado por la Fundación Caixa Galicia Claudio San Martín.

6.– El jurado estará formado por personas de reconocida solvencia, y será designado por las dos entidades convocantes.

7.– Los originales no premiados no serán devueltos a sus autores, ni las entidades convocantes mantendrán correspondencia sobre ellos.

8.– La interpretación de estas bases corresponderá exclusivamente al jurado que fallará el premio. El hecho de presentarse a este concurso supone la conformidad del concursante con las presentes bases.

En Palencia

La Confederación Empresarial Regional de Comercio de Castilla y León considera desmesurada la subida del impuesto de Radicación

En fechas pasadas, el Excmo. Ayuntamiento de Palencia ha procedido a aprobar, en Sesión Plenaria, la elevación de los Impuestos Municipales y muy especialmente el denominado Impuesto Municipal sobre la Radicación, en torno al 300 por cien.

Ante tal elevación, que entendemos a todas luces desmesurada, esta Confederación se siente en la obligación de precisar lo siguiente.

Sin duda alguna, es el pequeño comercio el sector empresarial más integrado en la vida de la ciudad, participando muy activamente en el desarrollo, a todos los niveles, de la misma.

En ningún caso el comerciante se ha apartado de pagar la parte de impuestos y tasas giradas por el Excmo. Ayuntamiento, siempre más gravosas que las del resto de los ciudadanos, que por parte de la autoridad municipal se le asignaba.

Sin embargo, de unos años a esta parte, parece que los municipios han convertido a este sector en el objetivo de sus ansias recaudatorias, con subidas espectaculares de los impuestos que giran sobre la actividad comercial, sin que ello se haya traducido en una mejora o ampliación de los servicios.

Hasta el momento, el Excmo. Ayuntamiento de Palencia, que había mantenido sus impuestos, parece que no quiere quedarse atrás y nos sorprende con la espectacular subida de los mismos, entre ellos de una manera **muy significativa** el Impuesto de Radicación, ya mencionado, que grava la utilización o disfrute, para fines industriales o comerciales y para el ejercicio de actividades profesionales de locales de cualquier naturaleza sitos en el término municipal. A nadie se le escapa, a poco que reflexione y como se corrobora con la práctica, que casi la totalidad de lo recaudado por este Impuesto procede del pequeño comercio.

Cuando desde el comercio tradicional observamos la escasa sensibilidad que, para este sector, se tiene desde instancias municipales, sean del color que sean, viendo como todo son consideraciones y facilidades para la implantación de Grandes Superficies y, sin embargo, cuando se trata de buscar soluciones a problemas endémicos que en alguna manera afectan a nuestro sector –venta ambulante, peatonalizaciones, aparcamientos, tráfico y un largo etc...– no sólo no se nos consulta sino que, en muchas ocasiones, las respuestas nos vienen de la misma forma que el caso que nos ocupa, con el único fin recaudatorio y sin que los servicios se vean ni mejorados ni incrementados.

Por último, desde esta Confederación Regional de Comercio, que agrupa a todas las Asociaciones de pequeños comerciantes de Castilla y León, queremos manifestar nuestro total apoyo a las justas reivindicaciones y planteamientos que, en este momento, se están haciendo por el pequeño comercio de Palencia. Quizás **convendría recordar a las Autoridades Municipales** que, dentro de dos años, volverán de nuevo a hablarnos de promesas y lo que necesita el pequeño comercio **es ver cumplidas las que hicieron en su día.**

CONFERCO

REGISTRO CIVIL

NACIMIENTOS

Sandra Pelaz Losada, de Angel Miguel y Mercedes.

Héctor Díaz Convocado, de Juan Antonio y María Adoración.

Sara Civera Gutiérrez, de Gerardo y María Yolanda.

Sandra Diez Fernández, de Jesús y María Belén.

Rocío Calvo Morales, de José Manuel y Raquel.

Francisco Fernández Cisneros, de Martín y María Josefa.

Virginia Villamediana Moras, de Miguel Angel y María Luisa.

M.C.D.2022

MAS GAMA POR MENOS

MAS Y MEJOR

Así son los nuevos IBIZA II. Con más versiones para que elijas mejor. 3 ó 5 puertas. Con cuatro niveles de equipamiento. Con las mejores posibilidades para que disfrutes más: •Motores: 0.9, 1.2, 1.5, 1.7 D y 1.5 Inyección. •Hasta 100 CV de potencia. •Doble circuito de frenos. •Suspensión BTN. •Nuevo diseño frontal. •Spoiler y faldones aerodinámicos. •Elevalunas eléctricos. •Cierre de puertas centralizado. •Llantas de aleación o tapacubos integrales.

Y con menos precio, mejor para tu bolsillo:

DESDE 950.000 PTAS.

Precio final recomendado *(IVA y transporte incluidos)*

GAMA IBIZA II					
Motorizaciones	0.9	1.2	1.5	1.5 i	1.7 Diesel
Potencia	44	63	90	100	55
Precio final recomendado	950.000	1.070.000	1.160.000	1.565.000	1.160.000

Y este mes, al comprarte uno de los nuevos IBIZA II, te damos la mejor tasación por tu viejo coche y

HASTA 125.000 PTAS. MAS

Y FISEAT tiene para tí unas condiciones especiales de financiación.

Y NO PAGUES HASTA EL 90.*

Ven a tu Concesionario SEAT y sal con uno de los nuevos IBIZA II.

EJEMPLO FINANCIACION IBIZA DISCO 3P SPECIAL 0.9 A 48 MESES			
Precio final recomendado	950.000	Cuotas: Primer mes	0
Entrada (10%)	95.000	47 meses restantes	26.015
Cantidad a financiar	855.000	Precio total financiado	1.317.705
		T.A.E.	19,9 %

* Salvo entrada inicial.

SEAT. MAS POR MENOS.

SEAT
Grupo Volkswagen

A.B.E. F. 123/89

TAPSA / NW Ayer

Infórmate en:

COLLADO BARNECILLA, S. A.
Ctra. de Madrid, s/n.
PALENCIA

M.C.D.2022

RECUERDOS VIEJOS

- **Lista de electores y candidatos a concejales**
- **La muerte repentina de una trabajadora mantera**
- **Desavenencias familiares en Palencia y Villamorco**
- **Donativo italiano para familias de mineros**

HACE 100 AÑOS
(20 de noviembre de 1889)

A las puertas de los Colegios electorales quedaron fijadas aquel día las listas de electores y elegibles para la renovación de concejales. Los locales eran los habituales, la Casa de Misericordia-Escuela Superior de Niñas en el distrito de la Plaza; el Palacio Sacramental de San Lázaro en el distrito de La Puebla; la Escuela de Niños en el distrito del Hospital; la planta baja del Grupo Escolar de San Miguel en el distrito de las Escuelas y el Palacio Sacramental de Santa Marina en el distrito del Mercado Viejo.

La elección de concejales se iba a celebrar el 1 de diciembre, desde las ocho de la mañana hasta las cuatro de la tarde.

La Guardia Civil de Paredes de Nava detuvo a un joven de 17 años cuando sustraía 23 pesetas de uno de los cajones de la mesa del jefe del estación de esa localidad. Este había denunciado que habían desaparecido algunas cantidades de ese cajón en distintas ocasiones y la Benemérita estaba muy al tanto para sorprender al ladrón.

Por su parte, los agentes de Vigilancia detuvieron en Palencia a dos sujetos como sospechosos del asalto a una casa particular acaecido unas noches antes.

HACE 75 AÑOS
(20 de noviembre de 1914)

Un vecino de Nava de Roa (Burgos) y otros cuatro de Dueñas (Palencia) fueron denunciados por pastoreo abusivo.

Una de las trabajadoras de la fábrica de mantas de Casañé sufrió un repentino ataque en el trabajo que le privó de todas sus facultades. Fue trasladada rápidamente a su domicilio y allí la reconoció el médico municipal, comprobando que había muerto. La mujer, de 68 años, estaba trabajando en un tendejón alto cuando sufrió el mortal accidente. Dejaba esposo que vivía con lo que ella ganaba y tres hijos, dos de ellos residentes en Buenos Aires.

El director de la Estación de Patología Central, Leandro Navarro, publicó un informe sobre los daños que había ocasionado a los labradores por la plaga de "lagarta", daños que eran muy cuantiosos. A partir de ese informe a nivel nacional el Gobierno iba a emprender una campaña para remediar la epidemia y socorrer a los afectados.

El alcalde y los concejales celebraron una reunión para acordar los actos que iban a celebrarse con motivo de la llegada a Palencia del nuevo Obispo de la Diócesis, señor Barberá. Se mostraron conformes en tributar al Prelado un recibimiento cortés. Los señores Zarzosa y Llanos se opusieron a utilizar fondos del presupuestos municipal ya que el erario pasaba por una situación crítica. Finalmente se acordó levantar un sencillo arco en la calle Mayor frente a la calle Los Soldados y obsequiar por la noche al Obispo con una serenata y la quema de una colección de fuegos artificiales frente al Palacio Episcopal.

HACE 50 AÑOS
(20 de noviembre de 1939)

En una de las casas de la carretera de Santander, camino de La Miranda, vivía un matrimonio y con ellos la madre del esposo, de 75 años de edad. El domingo 19 tuvieron una violenta discusión que acabó en reyerta. El esposo y su madre atacaron a la esposa y ésta a su vez a los otros dos. El triste resultado de la pelea familiar fue que la madre del hombre sufría una extensa herida por mordedura con arrancamiento de piel en el antebrazo derecho, de pronóstico reservado. Su hijo presentaba heridas y arañazos en la cara y el cuello, de pronóstico leve y la esposa de éste algunas contusiones también leves.

Un vecino de Villamorco denunció ante la Guardia Civil a una hija suya de 28 años y al acompañante de ésta por amenazas graves y robo. Según el denunciante, su hija había desaparecido de casa unos años antes y sus padres no tuvieron noticia alguna de ella. De improviso había regresado con un individuo y, de forma violenta en extremo, exigieron ambos que les entregasen ropas y efectos por valor de unas 500 pesetas. La Guardia Civil pudo detener a la pareja.

Palencia se sumó a los actos piadosos en recuerdo del tercer aniversario del asesinato de José Antonio Primo de Rivera, con un solemne funeral en la iglesia de Nuestra Señora de la Calle al que asistieron autoridades, representaciones y numerosos fieles.

Después se organizó una comitiva hasta la Cruz de los Caídos de la Plaza de la Catedral y allí se rezó un responso. El día 21 iban a salir de Palencia el jefe provincial de Falange y muchos camaradas para incorporarse a la comitiva fúnebre que trasladaba los restos de José Antonio desde Alicante hasta El Escorial.

El comercio y la industria locales cerraron sus puertas el día 20 y en el Instituto, Escuelas y Colegios no hubo clases en señal de duelo.

HACE 25 AÑOS
(20 de noviembre de 1964)

En el Albergue José Antonio Elola, del Campo de la Juventud, diocomienzo aquel día el III Cursillo de Formación Cooperativa que se iba a desarrollar a lo largo de nueve días en régimen de internado. Asistían cuarenta cooperativistas representando a 21 localidades palentinas para recibir enseñanzas sobre el régimen cooperativista en el campo.

Palencia conmemoró el 28 aniversario de la muerte de José Antonio Primo de Rivera con la tradicional procesión de las antorchas desde la Jefatura Provincial del Movimiento hasta la Catedral. Allí fue oficiada la misa y un solemne funeral, al término del cual fue colocada una corona de laurel y las cinco rosas simbólicas ante la Cruz de los Caídos.

Presidieron estos actos el gobernador civil y las primeras autoridades y jerarquías locales y provinciales.

De la ciudad de Milán (Italia) se recibió en Palencia un atento telegrama dando cuenta de que la empresa Cimbali había donado la cantidad de 400.000 liras con destino a las familias de los cuatro mineros muertos en la tragedia de la mina "San Francisco", de San Salvador de Cantamuda. Ese rasgo de solidaridad de los directores y empleados de Cimbali causó emoción y gratitud en los medios mineros palentinos.

En la clausura del Consejo Sindical Comarcal de Saldaña se puso de manifiesto la preocupación de agricultores y técnicos por el dragado y encauzamiento de ríos y arroyos y en la ponencia de "Regadíos" se solicitó la construcción de los embalses de Vega de Cantos y Villalbeto.

Técnicas de Diagnóstico por Imagen

CENTRO DE DIAGNOSTICO RECOLETAS, S. A.

T.c. (Scanner)
R.M. (Resonancia Magnética)

Recoletas, s/n Tel. 357523 CP. 47006 Valladolid

NISSAN

El refinamiento Japonés ahora a su alcance.

(1) BLUEBIRD SLX 2.0	4p	(105 CV)	2.040.000
(2) BLUEBIRD SLX 2.0I	4p	(116 CV)	2.480.000
(3) BLUEBIRD SLX 2.0D	4p	(67 CV)	2.215.000
(4) BLUEBIRD GTI 1.8T	4p	(135 CV)	2.605.000
(5) BLUEBIRD GTI 1.8T	5p	(135 CV)	2.705.000

Portes e impuestos incluidos

EQUIPAMIENTO	(1)	(2)	(3)	(4)	(5)
Aire acondicionado		x		x	x
Llantas aleación		Opc		x	x
Servo dirección	x	x	x	x	x
Cinturones traseros	x	x	x	x	x
Elevalunas elc. (4 puertas)	x	x	x	x	x
Cierre centralizado	x	x	x	x	x
Frenos de disco traseros				x	x
Retrovisores mando eléctrico	x	x	x	x	x
Económetro	x	x			
Indicador presión turbo				x	x
Ruedas 185/70	x	x	x		
Ruedas 195/60				x	x
Preinstalación de radio (4 altavoces)	x	x	x	x	x
Apertura de maletero y combustible desde el interior	x	x	x	x	x
Asiento conductor, regulable en altura	x	x	x	x	x
Luces de señalización en las cuatro puertas	x	x	x	x	x
Volante regulable en altura	x	x	x	x	x

CONCESIONARIO OFICIAL
DASA DISTRIBUIDORES AGRICOLAS S.A.
Avda. de Cuba, 59 - Apartado, 623
Tfnos. 724935 - 724936
PALENCIA

M.C.D.2022

Estados Unidos y Camerún consiguieron ayer su clasificación

Ya están decididas las 24 naciones que jugarán el Mundial de Fútbol-90

Madrid. (Efe).

Las 24 selecciones de fútbol que competirán en la próxima edición de la Copa del Mundo, que se disputará el próximo año en Italia, tras la clasificación ayer de Camerún y Estados Unidos, son las siguientes:

–Zona Europea (14 selecciones): Italia –clasificada de oficio por ser el país organizador–, Rumania, Inglaterra, Suecia, Unión Soviética, Austria, Alemania Federal, Holanda, Yugoslavia, Escocia, ESPAÑA,, República de Irlanda, Bélgica y Checoslovaquia.

–Zona América del Sur (4 selecciones): Argentina –clasificada por ser actual campeona del mundo–, Brasil, Uruguay y Colombia.

–Zona Asia (2 selecciones): Corea del Sur y Emiratos Arábes Unidos.

–Zona CONCACAF (2 selecciones): Costa Rica y Estados Unidos.

–Zona Africa (2 selecciones): Egipto y Camerún.

El sorteo de los grupos que compondrán la fase final del Campeonato del Mundo de Fútbol Italia'90 se celebrará el próximo 9 de diciembre en el Palacio de los Deportes de Roma.

En la ronda final de Africa, Camerún ganó a Túnez en el partido de vuelta por 0-1. Camerún ganó en su campo el encuentro de ida por 2-0.

Estados Unidos se clasificó también ayer al ganar a domicilio a Trinidad Tobago por 0-1.

JESUS GIL, SUMA Y SIGUE

Acusa a Baró y Samper de no justificar setecientos millones

La mayoría de los socios votaron jugar la Copa en el Santiago Bernabéu

Madrid. (Efe).

Jesús Gil, presidente del Atlético de Madrid, acusó ayer a Antonio Baró y Jesús Samper, presidente y secretario general de la Liga de Fútbol Profesional (LFP), de "no haber justificado 700 millones de pesetas" del contrario suscrito por la Liga con la empresa Dorna para la exclusividad de transmisión de partidos por televisión.

El presidente atlético dijo también a Efe que se produjo un "pucherazo" en la elección el pasado jueves de los vicepresidentes del Comité Ejecutivo de la LFP.

"De los cerca de 20.000 millones de pesetas que pagó Dorna para hacerse con la exclusividad de la transmisión de partidos de fútbol por televisión, y que luego vendió a las televisiones autonómicas, hay 700 millones que no aparecen por ningún lado", agregó Gil.

El mandatario del club madrileño considera que la elección el pasado jueves de las vicepresidencias y los cargos del Comité Ejecutivo de la LFP estuvo "amañada".

"Todo se fraguó la noche anterior", explicó, "en el restaurante La Fragata de Madrid, donde acudieron además de Baró y Samper, Alfredo Besonías –presidente del Sabadell–, al que habían ido a recibir al aeropuerto los dos primeros, Ramón Mendoza (Real Madrid), Pedro Aurteneche (Ath. Bilbao), Fermín Ezcurra (Osasuna) y Juan José Hidalgo (Salamanca)".

"En dicha cena se pactaron los cargos que ocuparía cada uno y presionaron a los que tenían pensado votarme para la vicepresidencia económica para que apoyaran a Mendoza, que ni siquiera se había presentado para el cargo. Está claro que ha sido una maniobra para que yo no me entere de las cuentas de la LPF", indicó el presidente atlético a Efe.

Gil, en una intervención en el programa deportivo "Campo de Juego" de Televisión Madrid (TM3), volvió a acusar a Angel Villar y José Plaza, presidente de la Federación Española de Fútbol (FEF) y del Comité Nacional de Arbitros (CNA), respectivamente, "de permitir la adulteración en la competición, ya que en uno de cada tres partidos se beneficia al Real Madrid, como se pudo comprobar en Tenerife, donde un claro penalty a Felipe no fue sancionado por el árbitro Pérez Sánchez, que es más madridista que Mendoza".

"Villar echó por presiones a Agustín Domínguez de la secretaría de la Federación, pero ahora no se atreve a hacer lo mismo con José Plaza, aún siendo consciente de que existe una clara manipulación en la designación de los árbitros", comentó a Efe.

GIL VOTO "SI, PERO CON GARANTIAS" PARA ACUDIR AL SANTIAGO BERNABEU

Madrid. (Efe).

Jesús Gil, presidente del Atlético de Madrid, depositó ayer en una urna instalada en el palco del estadio Vicente Calderón, su voto favorable para que su equipo acuda el próximo día 30 a jugar el encuentro de Copa del Rey ante el Real Madrid, aunque añadió en la papeleta que irían a disputar el partido "siempre que tengamos las necesarias garantías oficiales".

Incendio en unas oficinas de Jesús Gil

Madrid. (Efe).

Unas oficinas particulares del presidente del Atlético de Madrid, Jesús Gil, situadas en la calle Goya número 47, han sufrido un incendio ayer por la noche, según reconoció a Efe el dirigente madrileño.

Las oficinas, pertenecientes a la empresa "Consulting Inmobiliaria Gilmar" son propiedad del dirigente y no de su hijo como se había afirmado en principio.

El incendio, que afectó solamente a la planta sexta del edificio situado en la céntrica calle madrileña fue detectado a las 20,51 horas de la noche y según fuentes de la policía municipal "hasta el momento se desconocen las causas que han provocado dicho incidente".

Un portavoz de los bomberos manifestó a Efe que sus compañeros tuvieron "enormes dificultades para entrar en las oficinas puesto que las puertas blindadas impidieron el trabajo en primera instancia".

BALONCESTO-Liga ACB

Duodécima jornada

Resultados y clasificaciones de la Liga ACB de baloncesto, Serie A-1 y Serie A-2, tras haberse completado ayer la duodécima jornada.

SERIE A-1

Ram Juventud-Valvi Girona 97-68 (57-27)
B.B.V. Villalva-Taugrés 64-82 (35-40)
Estudiantes-Barcelona 65-88 (31-48)
CAI Zaragoza-Caja de Ronda . 93-94 (36-36, 73-73, 85-85)
Grupo IFA-Real Madrid 82-88 (43-39)
Clesa Ferrol-Cajabilbao 70-89 (33-35)

CLASIFICACION

	J.	G.	P.	PF.	PC.	Ptos.
1.—Real Madrid	12	10	2	1.067	1.006	22
2.—Caja Ronda	11	10	1	916	843	21
3.—Estudiantes	12	8	4	1.032	962	20
4.—RAM Juventud ..	12	7	5	995	935	19
5.—Taugrés	12	6	6	1.086	1.023	18
6.—Grupo IFA	12	6	6	1.038	1.028	18
7.—Barcelona	12	5	7	1.063	1.053	17
8.—Valvi Girona	12	5	7	985	1.069	17
9.—CAI Zaragoza ...	11	5	6	894	878	16
10.—B.B.V.	12	4	8	958	1.017	16
11.—Caja Bilbao	12	4	8	957	1.028	16
12.—Clesa Ferrol	12	1	11	900	1.050	12

SERIE A-2

Gran Canaria-Pamesa Valencia ..... (Día 20)
Huesca Magia-T.D.K. Manresa 88-84 (42-40)
Puleva-Tenerife Nº 1 ..... 87-77 (49-35)
Mayoral-Caja San Fernando 102-98 (62-56)
Cajacanarias-Caixa Orense 75-67 (38-36)
Fórum Valladolid-DYC Breogán 80-72 (40-38)

CLASIFICACION

	J.	G.	P.	PF.	PC.	Ptos.
1.—Fórum Valladolid	12	10	2	1.031	974	22
2.—Mayoral Maristas	12	9	3	1.022	967	21
3.—Cajacanarias	12	7	5	986	953	19
4.—DYC Breogán ...	12	7	5	927	898	19
5.—Huesca la Magia .	12	7	5	1.000	985	19
6.—TDK Manresa ...	12	6	6	980	965	18
7.—Pamesa Valencia	11	6	5	937	910	17
8.—Gran Canaria	11	6	5	799	798	17
9.—Puleva	12	5	7	899	926	17
10.—Tenerife N.º 1 ...	12	3	9	921	983	15
11.—Caixa Orense	12	3	9	916	984	15
12.—Caja S. Fernando	12	2	10	969	1.044	14

PERSONAS
CON CAPACIDAD DE LIDERAZGO
–PALENCIA–

UN LIDER ES CAPAZ DE:
- Manejar, dirigir, controlar un grupo de personas.
- Hacer que compartan unos objetivos y los hagan suyos.
- Ayudarles a cumplirlos.

SI TU ERES UN LIDER VEN A

La Estrella
S.A. de Seguros
Grupo Banco Hispano Americano

TE OFRECEMOS:
- Incorporación inmediata en PALENCIA.
- Formación a cargo de la empresa.
- Inclusión en nómina desde el primer día, con categoría de Inspector de Organización y Producción.
- Incentivos, premios, viajes.
- Carrera profesional, sin más techo que el que te imponga tu propia ambición y capacidad.

TE EXIGIMOS:
- Capacidad comercial.
- Dedicación total.
- Disponibilidad para viajar por la provincia.
- Vehículo propio.
- Servicio militar cumplido.
- Conocimiento de la zona, y residencia en la plaza.

VALORAMOS:
- Estudios universitarios (no imprescindible).

INTERESADOS remitir curriculum-vitae, con fotografía al apartado de Correos 626 de Valladolid.

M.C.D.2022

LA LIGA FUTBOLISTICA

Resultados y clasificaciones

PRIMERA DIVISION

RESULTADOS

Tenerife-Real Madrid	2-3
Celta-Real Sociedad	0-0
Logroñés-Rayo Vallecano	2-0
At. Madrid-Barcelona	1-0
Gijón-Mallorca	3-0
Valencia-Castellón	2-2
Cádiz-Oviedo	1-0
Málaga-Osasuna	1-1
Sevilla-Valladolid	0-0
Ath. Bilbao-Zaragoza	2-0

CLASIFICACION

	J.	G.	E.	P.	F.	C.	Ptos.
1.—Real Madrid	12	8	2	2	32	13	18+ 6
2.—Barcelona	12	7	1	4	27	13	15+ 3
3.—At. Madrid	12	6	3	3	13	10	15+ 3
4.—Real Sociedad	12	6	3	3	13	11	15+ 3
5.—Oviedo	12	4	6	2	17	8	14+ 2
6.—Zaragoza	12	6	2	4	19	14	14+ 2
7.—Valencia	12	4	6	2	19	17	14+ 2
8.—Osasuna	12	6	2	4	14	12	14+ 2
9.—Mallorca	12	4	6	2	9	8	14+ 2
10.—Ath. Bilbao	12	5	3	4	14	12	13+ 1
11.—Sevilla	12	5	3	4	14	14	13+ 1
12.—Logroñés	12	5	2	5	10	13	12
13.—Málaga	12	4	4	4	9	15	12
14.—Tenerife	12	2	5	5	10	17	9– 3
15.—Castellón	12	2	5	5	7	14	9– 3
*.—Cádiz	12	4	1	7	7	14	9– 3
17.—Gijón	12	3	2	7	9	11	8– 4
18.—Valladolid	12	3	2	7	6	11	8– 4
19.—Celta	12	2	4	6	7	14	8– 4
20.—Rayo Vallecano	12	2	2	8	8	23	6– 6

PARTIDOS PARA LA PROXIMA JORNADA

Tenerife-Celta
Real Sociedad-Logroñés
Rayo Vallecano-At. Madrid
Barcelona-Gijón
Mallorca-Valencia
Castellón-Cádiz
Oviedo-Málaga
Osasuna-Sevilla
Valladolid-Athletic
Real Madrid-Real Zaragoza

SEGUNDA DIVISION

RESULTADOS

Eibar-At. Madrileño	2-1
Salamanca-Bilbao Ath.	0-2
Elche-Betis	2-2
Castilla-Sestao	0-1
Huelva-Palamós	0-1
Burgos-Jerez	1-0
Figueras-Levante	1-1
Español-Murcia	1-1
Sabadell-Coruña	4-0
Santander-Las Palmas	1-1

CLASIFICACION

	J.	G.	E.	P.	F.	C.	Ptos.
1.—Burgos	12	8	3	1	24	10	19+ 7
2.—Bilbao Ath.	12	8	3	1	20	7	19+ 7
3.—Betis	12	8	2	2	17	8	18+ 6
4.—Santander	12	6	4	2	14	8	16+ 4
5.—Palamós	12	6	4	2	13	8	16+ 4
6.—Español	12	5	3	4	17	12	13+ 1
7.—Sabadell	12	5	3	4	16	13	13+ 1
8.—Sestao	12	5	3	4	9	8	13+ 1
9.—Jerez	12	5	3	4	12	10	13+ 1
10.—Figueras	12	4	5	3	15	15	13+ 1
11.—Las Palmas	12	4	4	4	12	15	12
12.—Castilla	12	3	4	5	8	11	10– 2
13.—Elche	12	3	3	6	14	18	9– 3
14.—Coruña	12	3	3	6	10	15	9– 3
*.—At. Madrileño	12	1	7	4	11	16	9– 3
16.—Levante	12	2	5	5	11	18	9– 3
17.—Salamanca	12	3	2	7	6	12	8– 4
18.—Huelva	12	2	3	7	9	16	7– 5
19.—Murcia	11	2	3	6	9	17	7– 3
20.—Eibar	11	2	1	8	9	19	5– 7

PARTIDOS PARA LA PROXIMA JORNADA

Eibar-Salamanca
Bilbao Ath.-Elche
Betis-Castilla
Sestao-Huelva
Palamós-Burgos
Jerez-Figueras
Levante-Español
Murcia-Sabadel
Coruña-Santander
At. Madrileño-Las Palmas

SEGUNDA DIVISION «B»

GRUPO I

RESULTADOS

Cambados-Toledo	2-0
Ferrol-Pegaso	1-0
Lalín-Alcalá	2-1
Moscardó-Ponferradina	3-1
Avilés Ind.-Getafe	1-1
Langreo-Lugo	1-2
Leganés-Sporting At.	1-0
Leonesa-Endesa	1-0
Avila-Pontevedra	3-0
Orense-Arosa	1-0

CLASIFICACION

	J.	G.	E.	P.	F.	C.	Ptos.
1.—Avilés Ind.	12	7	4	1	19	12	18+ 6
2.—Ponferradina	12	6	4	2	22	11	16+ 4
3.—Leganés	12	6	4	2	16	6	16+ 4
4.—Getafe	12	5	6	1	16	7	16+ 4
5.—Lugo	12	6	4	2	16	8	16+ 4
6.—Leonesa	12	5	6	1	13	8	16+ 4
7.—Avila	12	5	4	3	18	12	14+ 2
8.—Cambados	12	6	2	4	13	8	14+ 2
9.—Langreo	12	5	4	3	14	11	14+ 2
10.—Moscardó	12	3	6	3	9	11	12
11.—Pontevedra	12	3	5	4	14	17	11– 1
12.—Ferrol	12	3	4	5	18	19	10– 2
13.—Orense	12	3	4	5	7	11	10– 2
14.—Sporting At.	12	3	4	5	12	18	10– 2
15.—Pegaso	12	1	7	4	9	15	9– 3
16.—Lalín	12	3	3	6	11	19	9– 3
17.—Alcalá	12	2	4	6	10	17	8– 4
18.—Endesa	12	1	6	5	14	23	8– 4
19.—Arosa	12	1	5	6	6	15	7– 5
20.—Toledo	12	2	2	8	12	21	6– 6

GRUPO II

RESULTADOS

Aragón-Lemona	2-2
Lérida-Barbastro	3-2
Osasuna Prom.-Baracaldo	4-2
Durango-Basconia	1-2
Endesa-Andorra-Laredo	3-1
Mirandés-Andorra	1-1
Numancia-Fraga	2-0
Santurce-Calahorra	1-0
Teruel-Binéfar	1-1
San Sebastián-Mollerusa	1-2

CLASIFICACION

	J.	G.	E.	P.	F.	C.	Ptos.
1.—Lérida	12	10	1	1	30	13	21+ 9
2.—Andorra	12	8	4	0	18	8	20+ 8
3.—Osasuna Prom.	12	9	1	2	14	7	19+ 7
4.—Aragón	12	6	4	2	22	14	16+ 4
5.—Endesa-Andorra	12	6	3	3	20	14	15+ 3
6.—Mirandés	12	5	4	3	18	12	14+ 2
7.—Lemona	12	2	9	1	11	9	13+ 1
*.—Binéfar	12	5	3	4	14	12	13+ 1
9.—Mollerusa	12	5	2	5	13	14	12
10.—Basconia	12	4	4	4	12	15	12
11.—San Sebastián	12	4	3	5	14	12	11– 1
12.—Durango	12	3	5	4	12	14	11– 1
13.—Teruel	12	3	4	5	19	19	10– 2
14.—Santurce	12	3	3	6	13	18	9– 3
15.—Calahorra	12	4	1	7	15	22	9– 3
16.—Fraga	12	2	4	6	15	22	8– 4
17.—Laredo	12	3	2	7	13	23	8– 4
18.—Baracaldo	12	2	3	7	13	18	7– 5
19.—Barbastro	12	1	4	7	13	21	6– 6
20.—Numancia	12	2	2	8	10	22	6– 6

GRUPO III

RESULTADOS

Córdoba-Telde	1-1
Ceuta-Granada	3-3
Linense-Sevilla At.	3-0
Maspalomas-At. Marbella	3-2
Badajoz-Jaén	(suspendido lluvia)
At. Sanluqueño-Albacete	(suspendido lluvia)
Linares-Mérida	0-0
Estepona-U.D. Melilla	1-2
Utrera-Tomelloso	(suspendido lluvia)
Marino-Salud	1-0

GRUPO IV

RESULTADOS

Cartagena-Orihuela	1-1
Eldense-Alcoyano	2-2
Manlleu-Ibiza	3-1
Torrevieja-Barcelona At.	0-0
Villarreal-Gerona	1-2
At. Baleares-Alcira	0-0
Mallorca-Gandía	1-0
Hospitalet-Hércules	1-1
Gimnástico-Sp. Mahonés	1-1
Olímpic-Benidorm	4-1

TERCERA DIVISION

GRUPO VIII

RESULTADOS

PALENCIA-Whisky Dyc	3-1
Valladolid Pr.-Astorga	3-1
Medinense-Arandina	1-1
Segoviana-C. León	1-0
Zamora-Almazán	1-2
HERRERA-Briviesca	2-2
Bembibre-Lermeño	0-1
Endesa-Benavente	1-1
Hullera-Salmantino	1-0
La Bañeza-San José	4-0

CLASIFICACION

	J.	G.	E.	P.	F.	C.	Ptos.
1.—Valladolid Pr.	12	10	0	2	37	9	20+ 8
2.—Astorga	12	8	1	3	23	17	17+ 5
3.—PALENCIA	12	7	1	4	21	12	15+ 3
4.—Zamora	12	7	1	4	17	8	15+ 3
5.—Medinense	12	6	3	3	17	9	15+ 3
6.—Arandina	12	6	3	3	17	14	15+ 3
7.—Lermeño	12	6	3	3	17	15	15+ 3
8.—Briviesca	12	6	3	3	18	18	15+ 3
9.—Bembibre	12	5	4	3	11	6	14+ 2
10.—Salmantino	12	5	2	5	17	9	12
11.—Almazán	12	5	1	6	19	14	11– 3
12.—La Bañeza	12	4	3	5	18	18	11– 1
13.—Segoviana	12	4	3	5	9	16	11– 1
14.—Hullera	12	2	5	5	8	16	9– 3
15.—Endesa	12	3	3	6	15	26	9– 3
16.—San José	12	4	1	7	9	23	9– 3
15.—Whisky Dyc	11	2	4	6	12	21	8– 4
18.—C. León	12	2	3	7	10	23	7– 5
19.—Benavente	12	2	2	8	9	19	6– 4
20.—HERRERA	12	2	2	8	12	23	6– 6

PARTIDOS PARA LA PROXIMA JORNADA

PALENCIA-Valladolid Pr.
Astorga-Medinense
Arandina-Segoviana
C. León-Zamora
Almazán-HERRERA
Briviesca-Bembibre
Lermeño-Endesa
Benavente-Hullera
Salmantino-La Bañeza
Whisky Dyc-San José

REGIONAL PREFERENTE

GRUPO B

RESULTADOS

GUARDO-OSORNO	2-0
Valeránica-Trueba	5-0
FROMISTA-Alcázar	0-2
VILLADA-San Esteban	0-2
Covaleda-Atco. Burgalés	1-0
Villarcayo-AGUILAR	1-3
Trespaderne-VENTA DE VAÑOS	0-2
CARRION-VELILLA	2-1

CLASIFICACION

	J.	G.	E.	P.	F.	C.	Ptos.
1.—AGUILAR	10	7	1	2	23	9	15+ 5
2.—GUARDO	10	6	3	1	22	9	15+ 5
3.—San Esteban	10	6	2	2	16	12	14+ 4
4.—V. DE BAÑOS	10	5	3	2	16	5	13+ 3
5.—CARRION	10	4	4	2	17	15	12+ 2
6.—Atco. Burgalés	9	5	1	3	22	7	11+ 1
7.—Alcázar	10	5	1	4	17	14	11+ 1
8.—Trespaderne	10	5	1	4	15	13	11+ 1
9.—VILLADA	10	4	3	3	16	17	11+ 1
10.—OSORNO	10	4	2	4	19	17	10
11.—VELILLA	10	4	2	4	18	17	10
12.—Covaleda	10	4	1	5	10	17	9– 1
13.—Villarcayo	10	3	1	6	13	19	7– 3
14.—Valeránica	10	3	1	6	11	22	7– 3
15.—FROMISTA	9	0	1	8	5	24	1– 7
16.—Trueba	10	0	1	9	15	38	1– 9

PARTIDOS PARA LA PROXIMA JORNADA

GUARDO-Valeránica
Trueba-FROMISTA
Alcázar-VILLADA
San Esteban-Covaleda
Atco. Burgalés-Villarcayo
AGUILAR-Trespaderne
VENTA DE BAÑOS-CARRION
OSORNO-VELILLA

M.C.D.2022

-PRIMERA DIVISION-

Con floja entrada en el Vicente Calderón

Un gol de Manolo dio la victoria al At. Madrid sobre el Barcelona

Un vibrante primer tiempo y una aburrida continuación

ATLETICO MADRID, 1;
BARCELONA, 0

At. Madrid: Abel; Pizo Gómez, Ferreira, Tomás, Donato, Bustingorri; Alfredo (Juan Carlos, m. 86), Manolo, Futre; Baltazar y Aguilera (Abadía, m. 73).

Barcelona: Zubizarreta; Urbano (Alexanco, m. 81), Aloisio, Koeman, Julio Alberto; Milla, Eusebio, Amor, Laudrup; Julio Salinas (Valverde, m. 66) y Beguiristáin.

El gol: 1-0, m. 11: Córner que bota Futre por la derecha del ataque local, error de Zubizarreta en la recepción del balón, que se lo deja a Manolo, quien marca de cerca.

Arbitro: Urizar Azpitarte (Colegio Vizcaíno). Mostró tarjeta amarilla a Donato, Beguiriatáin y Julio Alberto, a éste como consecuencia de la bronca recibida de los aficionados por una dura entrada a Alfredo y tras dejar pasar un minuto entre la acción y el acto de mostrar la tarjeta.

Floja entrada. Unos 20.000 espectadores en el estadio Vicente Calderón. la recaudación fue de unos 8 millones de pesetas. Partido transmitido el sábado por TVE-2. Noche muy fría, con lluvia intermitente. Hasta el descanso los socios del Atlético de Madrid pudieron votar para decidir si el equipo acude a jugar el encuentro de Copa del Rey ante el Real Madrid.

El Atlético de Madrid, en un partido vibrante en la primera mitad, pero aburrido en la continuación, se impuso con tranquilidad a un Barcelona que pareció rendirse ante la superioridad del rival tras el descanso.

Manolo

El Barcelona jugó un primer tiempo aceptable de juego, en el que Julio Salinas y Eusebio desperdiciaron dos balones claros de gol, el primero, de Salinas, que pudo decidir la marcha posterior del partido pues sólo se llevaban jugados 7 minutos.

El equipo local, con la sorpresa, grata finalmente para sus intereses, del joven Aguilera en la alineación, supo aprovecharse del único error de Zubizarreta para hacer su gol y jugar después como más le gusta: a la contra.

Entonces, el internacional Manolo se erigió en catalizador del juego local desde el medio campo. El extremeño, espléndido de forma, robó junto a Alfredo los balones que quiso a los barcelonistas y sirvió continuos pases largos hacia Futre, Baltazar y Aguilera. que no terminaron en gol, principalmente, porque se encontraron con el muro infranqueable que fue Koeman.

Aguilera y Baltazar, desmarcados en dos remates ante Zubizarreta, pudieron sentenciar definitivamente el encuentro en los minutos finales del primer tiempo.

Pese a ello, el gol de Manolo fue suficiente para las aspiraciones atléticas de victoria, ya que el Barcelona fue incapaz de superar en la segunda parte a un rival que luchó como nunca y no optó por la "abstención", como gran parte de sus socios, que prefirieron el calor del sofá al frío de la grada.

Sevilla, 0-Valladolid,0

El agua frustró todo intento de buen juego

SEVILLA, 0;
VALLADOLID, 0

Sevilla: Dassaev; Nando, Diego, Martagón, Jiménez; Rafa Paz, Pascual (Francisco, m . 46), Salguero, Andrades; Ramón y Polster.

Valladolid: Ravnic; Patri, Gonzalo, Ayarza, Caminero, Lemos; Albis, Fano, Peña (Hidalgo, m. 75); Moya y Alberto (Jancovic, m. 43).

Arbitro: Ansuategui Roca, del Colegio Valenciano. Mostró tarjeta amarilla a Gonzalo, Polster, Patri, Salguero, Rafa Paz, Fano y Jankovic.

Tarde desapacible, con abundante lluvia antes del encuentro y durante la mayor parte del primer tiempo. Unos 12.000 espectadores y terreno de juego afectado por el agua, que impedía el control del balón y el buen fútbol. Al final del encuentro Dassaev se retiró cojeando, tras haber sufrido un desgarro muscular debido, al parecer, a la frecuencia de sus saques largos de puerta.

Sevilla y Valladolid se enfrentaron en terreno de juego que más era una pista de lotería en la que el balón salía casi siempre rifado, en la que era imposible prácticamente controlar el esférico y en el que la ventaja era para quien quisiera destruir el juego que el contrario creara.

QUINIELA GANADORA

1.-Tenerife – Real Madrid	2
2.-Celta – Real Sociedad	X
3.-Logroñés – Rayo allecano	1
4.-At. Madrid – Barcelona	1
5.-Gijón – Mallorca	1
6.-Valencia – Castellón	X
7.-Cádiz – Oviedo	1
8.-Málaga – Osasuna	X
9.-Sevilla – Valladolid	X
10.-Ath. Bilbao – Zaragoza	1
11.-Elche – Betis	X
12.-Español – Murcia	X
13.-Sabadell – Coruña	1
14.-Santander – Las Palmas	X
P 15.–Salamanca – Bilbao Ath.	2

M.C.D.2022

-PRIMERA DIVISION-

Casi cien millones de recaudación

2-3: El Real Madrid terminó ganando en Tenerife

Hugo Sánchez aprovechó dos fallos defensivos para dar la vuelta al marcador

El R. Madrid sigue su cuenta de positivos y ya es líder destacado

TENERIFE, 2;
REAL MADRID, 3

Tenerife: Belza; Isidro, Revert (Quique II, 83 m.), Quique I, Hierro, Toño; Guina, Luis Delgado, El Gharef; Felipe y Rommel Fernández.

Real Madrid: Buyo; Chendo, Gordillo, Hierro, Sanchís, Ruggeri, Míchel (Losada, 58 m.), Martín Vázquez, Schuster (Julio Llorente, 50 m.), Butragueño y Hugo Sánchez.

Goles: 0-1, m. 45: Butragueño, a centro de Míchel, se interna en el área y marca. 1-1, m. 45: Luis Delgado aprovecha un pase atrás de Felipe y envía cruzado a la red. 2-1, m. 46: Guina cabeza a gol un centro de Luis Delgado. 2-2, m. 76: Fallo defensivo local y Hugo Sánchez bate a Belza. 2-3. m. 80: Fallo defensivo de Toño que aprovecha Hugo Sánchez para marcar.

Arbitro: Pérez Sánchez, del Colegio Murciano. Mostró tarjeta amarilla al local Hierro.

Lleno absoluto en el estadio Heliodoro Rodríguez López. La recaudación se aproximó a los cien millones de pesetas.

El Tenerife perdió ante el actual campeón de liga, Real Madrid, en un encuentro en que, a pesar de adelantarse en el marcador en los primeros minutos de la segunda parte y acosar la meta de Buyo, tuvo dos errores en defensa que aprovechó bien Hugo Sánchez para dar la victoria a su equipo.

En la primera parte, el Madrid, bien situado en el centro del campo, dominó ligeramente el encuentro con un juego muy conservador y retrasando balones hacia la meta de Buyo para contener los intentos ofensivos de los tinerfeños.

En este período hubo varias ocasiones de gol por ambas partes. Por parte local, Luis Delgado, que sólo ante Buyo disparó fuera, y Felipe, que tras desbordar a Sanchís, solo ante el meta visitante, lanzó desviado. Por parte madrileña, un disparo de Shuster, que desvió el meta Belza a córner, y otro de Gordillo, que paró de nuevo el portero.

En la continuación, los tinerfeños, tras el gol logrado en los primeros minutos acosaron a un Madrid que careció de ideas en estos minutos y pudieron haber aumentado su ventaja, sobre todo en un posible penalty a Felipe reclamado por público y jugadores locales, que no señaló el árbitro.

Toshack, entrenador visitante, cambió a Schuster por Julio Llorente y a Míchel por Losada, lo que dio más profundidad a su equipo, en tanto que el Tenerife se replegó en su área.

El Tenerife contratacó con peligro, debido al adelantamiento de líneas de los madrileños, pero en dos errores defensivos desperdició el trabajo que había echo hasta entonces.

2-0 en Logroño

El Rayo Vallecano apretó en la segunda parte, pero sin eficacia

LOGROÑES, 2; RAYO VALLECANO, 0

Logroñés: Islas; Cristóbal, Salva, Martín, José María (Moreno, m. 92, por lesión), Pedro, Aragón, Sarabia (Herrero, m. 46), Quique Setién, Alzamendi y Rosagro.

Rayo Vallecano: Férez; Cota, Ibarrondo, Callejo, Oscar Vivanco; Gambin (Quique Ramos, m. 46), Juanito, Zapatera (Hugo Maradona, m. 33), Sánchez Candil; Sabas y Botella.

Goles: 1-0, m. 8: Sarabia, de penalty, tras derribar Férez a Rosagro; 2-0, m. 23: Rosagro, en disparo a bocajarro, tras rechazar en corto Férez.

Arbitro: Merino González, del Colegio Canario. Mostró tarjeta amarilla a Pedro por juego peligroso, a Gambin por mano intencionada, a Botella por protestar, y a Oscar Vivanco y Alzamendi por enzarzarse, con otra a Alzamendi por entrada violenta, que le supuso la expulsión en el minuto 35. Sancionó al Rayo con dos penalties, por agarrón de Férez y mano de Gabin.

Unos 11.000 espectadores en Las Gaunas, con una taquilla oficial de 1.500.000 pesetas. El viento dificultó en algunos momentos el juego.

La codicia mostrada por los jugadores rayistas, sobre todo en la segunda parte, hizo difícil la victoria del cuadro riojano, que, a pesar de adelantarse con dos goles antes de la media hora, y después de fallar el segundo penalty, pasó apuros tras la expulsión Alzamendi, antes del descanso.

En casi toda la segunda parte el Rayo estuvo más dominador en el centro, con mayor velocidad en sus contragolpes, adelantadas sus líneas e impidiendo salir al logroñés de su área con la eficacia de la primera parte, e incluso dando mucho trabajo a Islas, que cuajó una tarde espléndida, deteniendo remates rayistas altamente peligrosos, como los de Botella y Maradona.

La serenidad de la cobertura riojana, reforzada con Herrero, y los contrataques que, en el último cuarto de hora, protagonizaron Pedro y Setién, impisieron que el Rayo sacara provecho de su mayor presión en el centro.

QUINIELA HIPICA

Al 90 por ciento del escrutinio de la Quiniela Hípica de ayer domingo aparecen nueve máximos acertantes de las seis carreras, que cobrarán del orden de 381.000 pesetas, y 270 columnas con cinco, que recibirán a razón de unas 11.400 pesetas.

La recaudación de esta semana ascendió a 12.490.750 pesetas y la combinación ganadora fue la siguiente:

1.ª carrera: (6) Sherman.
2.ª carrera: (4) Julio y (6) Propicio.
3.ª carrera: (16) Rombo Rojo.
4.ª carrera: (7) La Belle Meuniere.
5.ª carrera: (17) Tembleque.
6.ª carrera: (3) Canaletto.

Es muy sencillo. Basta con disponer de un local en una zona comercial de primera categoría dentro de una ciudad en torno a 100.000 habitantes o más, y tener ganas de moda. Si es así, ahora puede ser concesionario, en régimen de franquicia, de una de las marcas de moda más importantes del mercado: Tintoretto.

Además de asesorarle sobre el montaje y la decoración de la tienda, ponemos a su disposición una moda exclusiva y actual. Apoyada con campañas publicitarias en los medios nacionales y locales de mayor difusión.

Decídase. Es el mejor momento para poner su tienda de moda. Con Tintoretto.

Ponga su tienda de moda

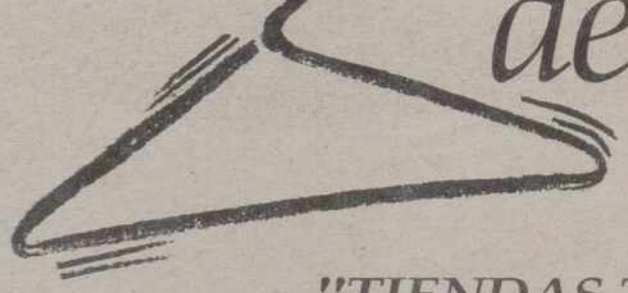

Si desea más información, escríbanos a:
"TIENDAS TINTORETTO":
Apartado de Correos 17181. Madrid.

M.C.D.2022

NUEVO PEUGEOT 309 DIESEL

EL LIDER CON DIFERENCIA

El Peugeot 309 Diesel es el mejor de su categoría. Por eso es líder de ventas en el mercado del Diesel. Y con diferencia. Porque el Peugeot 309 Diesel es difícil de igualar.

Líder en prestaciones: hasta 160 Km/h. y 65 cv.

Líder en economía: desde 4,4 litros a los 100 Km. y una autonomía fuera de serie.

Líder en confort: dirección asistida, cierre centralizado de puertas, elevalunas eléctricos y hasta aire acondicionado.

Y es que en el Peugeot 309 Diesel todo está pensado para disfrutar del placer de conducir con todas las ventajas de un gran diesel y la mítica tecnología de los motores diesel Peugeot.

Por mecánica, potencia, economía y duración, el Peugeot 309 es el líder. Peugeot 309 diesel. El líder con diferencia.

PEUGEOT 309
ES OTRA HISTORIA

HDM

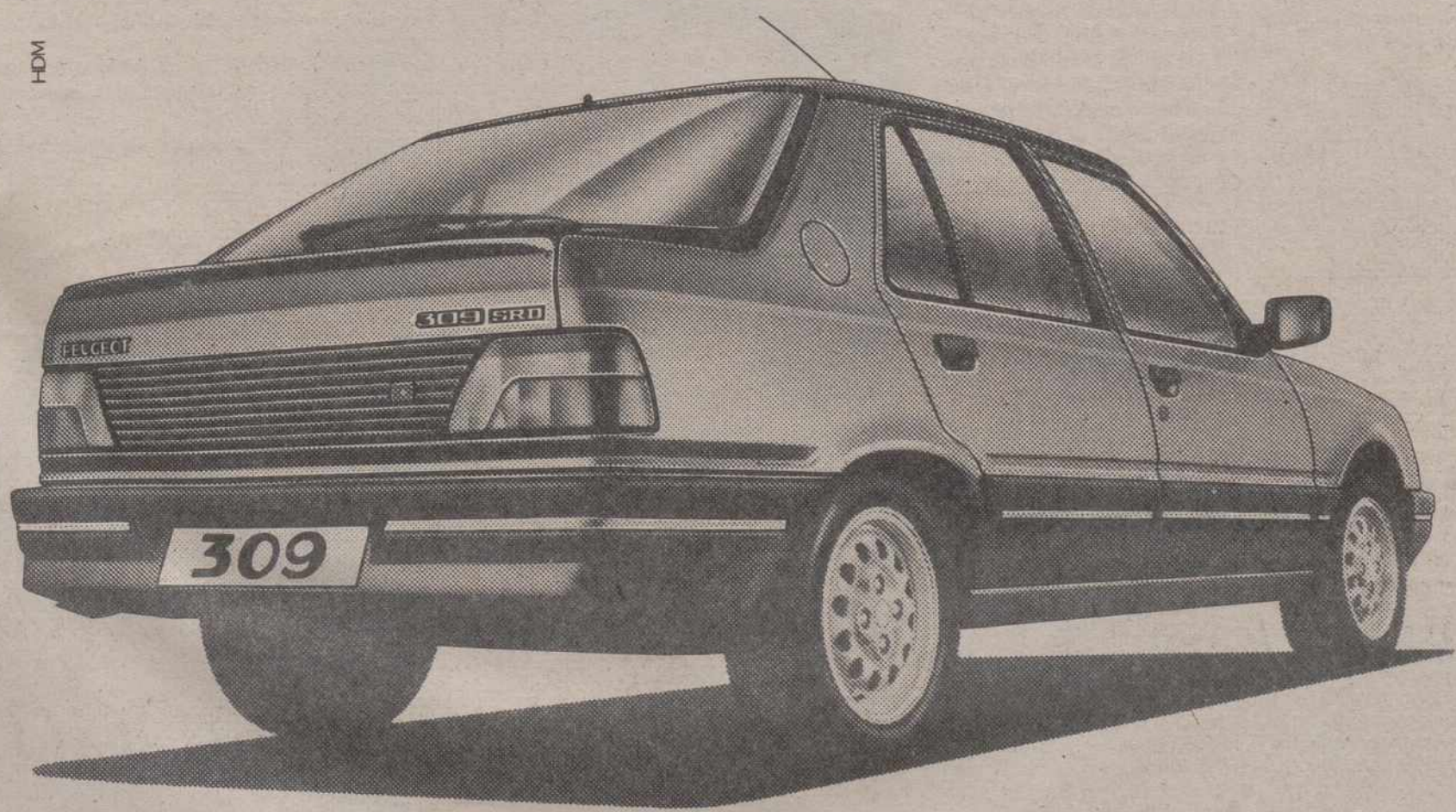

PEUGEOT. FUERZA DINAMICA

CEPSA Lubricantes recomendados Esso

M.C.D.2022

-PRIMERA DIVISION-

2-0 al Zaragoza

El Ath. Bilbao resolvió en los primeros quince minutos

Al portero Chilavert le explotó un petardo en la oreja derecha

ATH. BILBAO, 2
ZARAGOZA, 0

Ath. Bilbao: Biurrun; Alkorta, Salinas, Andrinúa, Lacabeg; Eskurza, Iturrino (Luis Fernando), Rípodas, Garitano (Gallego); Loren y Mendiguren.

Zaragoza: Chilavert; Belsúe, Juanito, Pablo, Glaría, Vizcaíno (Pascual), Juliá, Villarroya, Salillas (Tejero), Pardeza e Higuera.

1-0. M. 5: Eskurza dispara, el balón toca en Glaría y llega a la red.

2-0. M. 15: Mendiguren recibe un pase de Loren, controla con el pecho y chuta raso y cruzado.

Arbitro: Sánchez Molina (castellano-manchego). Mostró la tarjeta amarilla al local Loren y a los visitantes Chilavert y Tejero.

El encuentro estuvo cinco minutos suspendido desde el minuto 51 al explotar un petardo en el área pequeña del Zaragoza tras lo que Chilavert quedó tendido en el suelo, aunque no sufrió daños de importancia. Unos 32.000 espectadores en San Mamés. Primer partido de Chechu Rojo como entrenador del Ath. Bilbao. Su antecesor Kendall, presenció el partido y fue aplaudido antes de su comienzo cuando saludó desde el palco.

Dos goles en el primer cuarto de hora del partido dieron la victoria al Athlétic ante el Zaragoza en un partido de escasa brillantez y en el que al Zaragoza le faltó profundidad para haber logrado un mejor resultado.

La salida de los bilbaínos fue espectacular, con un juego rápido por las bandas y preciso en los desplazamientos de balón, lo que unido a la presión que ejercían en el centro del campo, les sirvió para marcar dos goles en

Mendiguren cerró la cuenta del Ath. Bilbao

las dos únicas ocasiones claras de que dispusieron en todo el encuentro.

Pese a no ejercer un claro dominio, el Athlétic pudo aumentar su cuenta en el minuto 69 al señalr el árbitro un penalty contra el Zaragoza por derribo de Julio a Mendiguren, pero el flojo lanzamiento de Alkorta fue rechazado por Chilavert.

De ahí al final, el Zaragoza puso más empeño en su ataque, aunque no puso en aprietos a su rival al carecer de la verticalidad y el acierto suficiente para inquietar a Biurrun.

CHILAVERT: "ME HA EXPLOTADO EN LA OREJA DERECHA"

BILBAO. EFE.

El portero del Zaragoza, José Luis Chilavert, quien quedó ayer tendido en el suelo al explotar un petardo en San Mamés en el encuentro Athlétic de Bilbao-Zaragoza explicó al final del partido que le había explotado en la oreja derecha y le había quemado la parte derecha del jersey.

En el minuto 51, con el marcador 2-0, resultado con el concluyó el partido, un petardo cayó en el área pequeña defendida por el Zaragoza. Chilavert quedó tendido en el suelo y fue atendido.

El juego fue suspendido durante cinco minutos por el árbitro castellano-manchego Sánchez Molina y tras su reanudación, no hubo ningún incidente más, aunque Chilavert fue repetidamente increpado por un sector del público.

El meta paraguayo no precisó si el petardo llegó a darle o no, pero aseguró: "aún estoy bastante aturdido y tengo algunas molestias en el oído derecho".

En su opinión, "no tendrían que dejar entrar a esta gente en los campos, porque algún día puede suceder una desgracia".

El petardo enviado desde las gradas procedía de la zona en la que habitualmente se sitúan los componentes del grupo denominado "Herri Norte", aunque se desconoce si quien lo lanzó forma parte de él.

Chilavert

El Cádiz superó al Oviedo en un barrizal

CADIZ, 1; OVIEDO, 0

Cádiz: Bermell; Juan José (Fernández), Carmelo, Oliva, Cortijo, Manolito, Canillas, Linares, Barla (Poli), José y Sánchez Pose.

Oviedo: Zubeldia; Murúa (Hicks), Gorriarán, Luis Manuel (Viñals), Sañudo, Rivas, Berto, Zúñiga, Gracan, Carlos y Sarriugarte.

Gol: 1-0. M. 22: Sánchez Pose, a pase de José.

Arbitro: García de Loza (Gallego). Mostró tarjeta amarilla a Canillas, del Cádiz, y a Carlos, del Oviedo.

El partido, que tenía previsto su comienzo a las cinco de la tarde, se retrasó cinco minutos por suspensión temporal debida a las fuertes lluvias caídas que dejaron el terreno de juego en malas condiciones para la práctica del fútbol.

Unos 7.000 espectadores y una recaudación de 347.000 pesetas.

El Cádiz tuvo que superar a tres adversarios –el terreno de juego convertido en un barrizal, un sector del público enfrentando al entrenador local por el contencioso Vidal-Mágico y el Oviedo– para obtener una mínima victoria sobre el equipo revelación de lo qué va de temporada.

El Cádiz, que se adaptó mejor al terreno, inquietó con tímidas jugadas la meta visitante, aunque el Oviedo gozó de una ocasión de gol en el minuto 11, cuando Bermell rechazó con apuros un tiro de Berto.

Tras el descanso siguió el toma y daca de la primera mitad, con rápidos contragolpes que no inquietaron a los guardametas, ni siquiera después de los cambios que se produjeron en los equipos.

Al final, 1-1

Osasuna estuvo ochenta minutos ganando en Málaga

MALAGA, 1; OSASUNA, 1

Málaga: Jaro; Clemente, Ruiz, Alvarez, Añón, Angelo, Merino (Villa), Quino, Paquito, Lauridsen y Esteban.

Osasuna: Roberto; De Luis, Castañeda, Pepín, Martín González, Ibáñez, Urban, Merino (Camilo), Ciganda, Martín, Sola (Grimas).

Goles:

0-1. M. 6: Resbalón de Clemente que aprovecha Sola para llevarse el balón y disparar desde fuera del área.

1-1. M. 86: Centro de Villa por la derecha y remate de cabeza de Quino.

Arbitro: Riera Morro, del colegio balear. Mostró cartulina amarilla a Añón, Martín González y Martín.

Tarde lluviosa y terreno de juego en mal estado. La recaudación fue la más baja de la temporada, 360.000 pesetas. Asistieron al estadio de La Rosaleda ocho mil personas. Se guardó un minuto de silencio por los fallecidos en las inundaciones de Málaga. En el equipo malacitano debutó el joven jugador de la cantera, Quino.

EL PARTIDO

El Málaga logró empatar en los últimos minutos un partido que, como viene ocurriendo en los últimos que disputa en el estadio de La Rosaleda, comenzó perdiendo por un gol tempranero marcado por Osasuna tras un error defensivo.

Málaga y Osasuna hicieron lo que pudieron ante lo impracticable del terreno de juego por culpa de la lluvia, que no cesó durante los noventa minutos.

El equipo malacitano, tras encajar el gol, dominó al Osasuna hasta el minuto 20 y puso en apuros a Roberto gracias a los disparos de Lauridsen, Paquito y Esteban. A partir de aquí el equipo navarro se hizo dueño de la situación al mostrar una mayor experiencia ante las adversidades climatológicas.

En la segunda parte y con la entrada en el campo de Villa, el Málaga puso más ganas y empeño en conseguir el empate, lo que provocó que el Osasuna se encerrara en su campo.

Cada equipo dominó la situación en un periodo de juego y el Málaga con este resultado pierde, nuevamente, el único positivo que tenía en su haber.

NECESITA EN PALENCIA

Una Persona o Empresa Líder en el campo de la Venta, tenaz, con responsabilidad para asumir la Jefatura y DISTRIBUCION EN EXCLUSIVA de Taurus en la Provincia, capaz de promover más de 7 millones mensuales.

El Distribuidor puede satisfacer todas las necesidades de sus Clientes. El almacenamiento y reparto puede ser orientado por Taurus.

La entrevista y orientaciones de Venta serán en su Provincia, llamando al TELEFONO 986 / 47 36 15 TAURUS.

M.C.D.2022

Lo bueno es tener este interés.

Este hombre ya se ha enterado de lo que es bueno. Y lo bueno es obtener hasta un *12,5% de interés para su dinero.

Esta es la rentabilidad que Vd. puede conseguir. Infórmese en cualquier oficina de la Caja de Madrid.

12,5%. Esto sí que es bueno.

y además, no le cobramos por domiciliar sus pagos en cuentas a la vista.

* 12,5% en Pagarés de la Caja de Madrid, a partir de 2.000.000 de pesetas y un mes mínimo de duración, TAE 13,24%. Además, tenemos diversos tipos de cuentas a la vista con estas rentabilidades:

	TAE
Para 500.000 ptas.	7,84%
Para 1.000.000 ptas.	8,84%
Para 5.000.000 ptas.	10,70%

M.C.D.2022

-PRIMERA DIVISION-

En un emocionante partido de rivalidad regional

Importante punto para Castellón en Valencia

VALENCIA, 2 - CASTELLON, 2

Valencia: Ochotorena; Camarasa, Boiro, Arias, Nando; Arroyo, Tomás, Fernando (Ferrando, minuto 70), Toni; Penev y Fenoll (Torre, minuto 60).

Castellón: Emilio; Ximet (Alcañiz, minuto 55), Manchado, Javi, Alfredo; Fernández, Ayúcar, José (Víctor, minuto 70); Peleti, Cabrera y Raúl.

Arbitro: Paz García (Colegio Navarro). Mostró tarjetas amarillas a Alcañiz, Víctor y Boro. Expulsó a Camarasa (minuto 48) y (Tomás minuto 90) por acumulación de amonestaciones.

Goles:
1-0, minuto 12: Penev, de disparo raso.
2-0, minuto 69: Penev, con la derecha y ajustado a la escuadra.
2-1, minuto 75: Cabrera, de cabeza.
2-2, minuto 77: Raúl, de cabeza.

El encuentro fue transmitido por Canal-9 el sábado sobre el terreno de juego en buenas condiciones. La recaudación fue de 1.592.000 pesetas.

El Valencia y el Castellón empataron a dos goles en un partido de rivalidad regional, en el a cual tras una primera parte anodina y sin penas ocasiones de gol se dio paso a un segundo tiempo, en que cualquiera de los dos equipos pudo haber ganado el encuentro.

El Valencia se adelantó en el marcador ante un Castellón que planteó el partido con tres delanteros que no pudieron en toda la primera parte comprometer a Ochotorena, portero de un Valencia que tras el gol inicial se dedicó a controlar el juego pero sin crear ocasiones de gol.

La jugada clave del encuentro se produjo en el minuto tres de la segunda parte, cuando el Valencia perdió por expulsión a su defensa Camarasa, circunstancia que convirtió al Castellón en amo y señor del centro del campo aunque no creara ocasiones de gol.

Una excelente acción de Fernando y Penev puso en el marcador un 2-0 que los seguidores locales consideraban como definitivo, pero en tan sólo dos minutos, dos excelentes remates de cabeza de Cabrera y Raúl, acompañados por dos fallos de marcaje de la defensa del Valencia, equilibraron el marcador.

A partir de entonces el Castellón dudó entre lanzarse en busca de la victoria o intentar conservar el positivo logrado, y aunque pudo ganar el partido, a punto estuvo de perderlo en un remate de cabeza de Penev en el minuto 86 que desviado por Emilio, el mejor de todos los que actuaron en el partido, dio en el poste.

Un Valencia con un hombre menos se vino abajo físicamente y propició que el Castellón obtuviera un positivo que ya a estas alturas de la temporada le era sumamente necesario.

Celta, 0-R. Sociedad, 0

Entrega bajo la lluvia

CELTA, 0 – REAL SOCIEDAD, 0

Celta: Maté; Otero, Atilano, Espinosa, Rodolfo; Julio Prieto, Vicente I, Fabiano, Nacho (minuto 80 Mosquera); Maric y Vicente II (Lucas, minuto 71).

Real Sociedad: González; Bengoechea, Gajate, Górriz, Lasa (Mújica, minuto 75), Larrañaga, Fuentes, Menchaca (Aguirre, minuto 57), Villabona, Goicoechea y Aldridge.

Arbitro: Ramos Marco, del Colegio Castellano-Leonés. Mostró cartulina amarilla a Goicoechea y Aldridge.

Unos 7.000 espectadores en el Estadio Municipal de Balaidos. Frío, lluvia y viento durante todo el partido.

La lluvia y el viento impidió la práctica de fútbol por parte del Celta y Real Sociedad, que batallaron durante el primer tiempo y cedieron en su empuje en el segundo.

El Celta presionó sobre la meta de González, uno de los hombres más destacados del partido, pero el equipo donostiarra, ordenado y muy compacto en todas sus líneas, supo contener el juego de su adversario, sin descuidar tampoco la faceta atacante.

Tres insólitos goles del Gijón al Mallorca

GIJON, 3 – MALLORCA, 0

Sporting: Ablanedo II; Abelardo, Luis Sierra, Ablanedo I, Jiménez, Alcázar, Eraña, Juan Carlos (Manjarín, minuto 49), Narciso (Torres, minuto 79), Emilio y Villa.

Mallorca: Ezaki; Salas, Serer, Vulic, Fradera, Parra, Guillermo (Claudio, minuto 69), Pedraza (Vidal, minuto 69), Stojadinovic, Calderón y Alvaro.

Gol: 1-0, minuto 64: Narciso, de cabeza, bate por la derecha a Ezaki. 2-0, minuto 84: Emilio, por bajo, al aprovechar un resbalón de Ezaki. 3-0, minuto 86: Villa empuja el esférico tras un disparo de Emilio.

Arbitro: Albert Jiménez (Colegio Catalán). Mostró tarjeta amarilla a Vulic.

Alrededor de 19.000 espectadores en El Molinón. Al comienzo del partido gran cantidad de socios votaron en las elecciones a presidente del Sporting que se celebraron ayer en Gijón y cuyo plazo fue ampliado en una hora, hasta las nueve de la noche, para que todos pudieran depositar su voto.

El Sporting de Gijón se reencontró con la suerte que se le había mostrado esquiva en la presente temporada, y de cuatro remates a la portería contraria consiguió hacer tres tantos al guardameta menos goleado de Primera División, Ezaki.

Gijoneses y mallorquinistas aburrieron al público durante el primer tiempo con un juego caracterizado por las imprecisiones cometidas por los locales y saques en largo del portero Ezaki sobre la línea de defensas sportinguistas.

Tras el descanso, los gijoneses entonaron su juego y rectificaron algunos errores de la primera parte. Sobre todo destacó el marcaje que Luis Sierra, anulando a Alvaro, brindó a los aficionados.

La jugada clave para el Mallorca fue el lanzamiento de una falta desde lejos por medio de Parra. El balón botó delante de Juan Carlos Ablanedo, golpeó al portero en la cara y éste blocó en los tiempos cuando ya se disponía a rematar un contrario. En el contragolpe, los locales obtuvieron el 2-0 que les daba la tranquilidad y dos minutos después, Villa logró el definitivo 3-0.

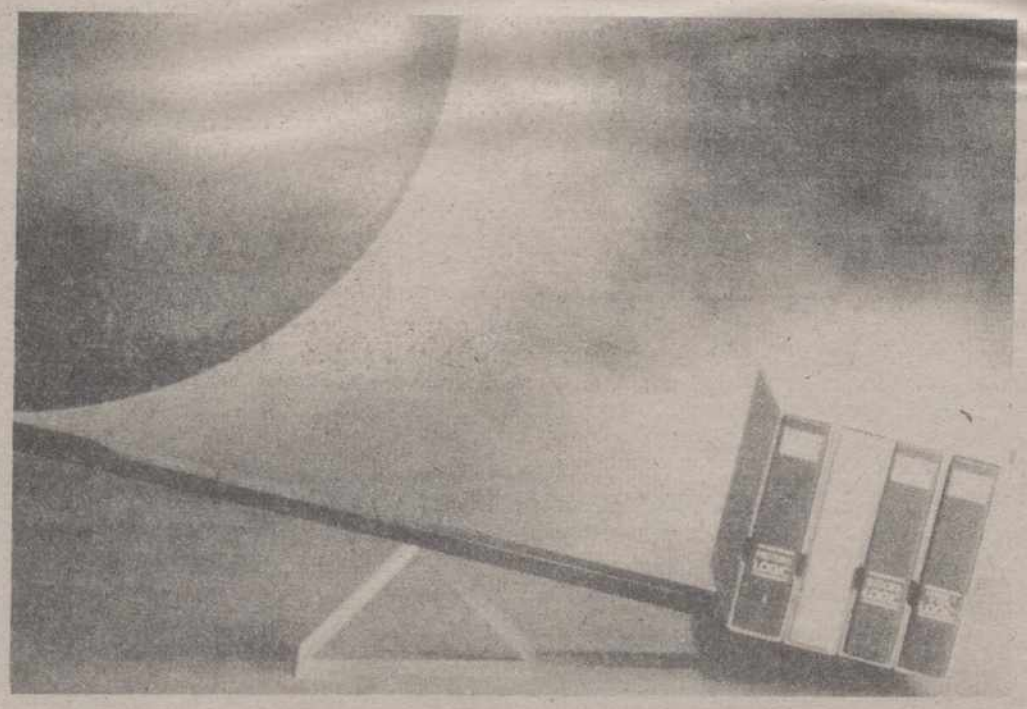

Las ideas mueven el mundo.

Por eso Logic Control, primera empresa nacional de servicios informáticos, ha dedicado sus 18 años de existencia a poner en marcha ideas eficaces e innovadoras para resolver sus necesidades informáticas.

Y, lógicamente, en PALENCIA toda la experiencia de Logic Control en software y hardware está a su disposición para que Ud. disfrute el mejor servicio informático.

Pregunte por
Distribuidor de Logic Control Informática
Saldrá ganando.

INFORPALSA
INFORMATICA PALENTINA, S. A.
TELEFONO 74 59 44
C./ Juan Ramón Jiménez, 1
(esquina Casado del Alisal)
34001 Palencia
EXCELENCIA EN SERVICIO EN TODA ESPAÑA

DISTRIBUIDOR AUTORIZADO
LOGIC CONTROL
INFORMATICA

M.C.D.2022

logic control

concurso nacional de informática

PREMIO LOGIC CONTROL

PARA CONTRIBUIR AL DESARROLLO DE LA CIENCIA INFORMATICA, EN HARDWARE Y SOFTWARE.
Dotación: **10 millones de Pts.** proyecto ganador. **2 millones de Pts.** proyecto finalista.
Plazo de admisión: 19 abril 1990. Fecha del fallo: Junio 1990.

EL JURADO LO FORMARAN

SR. D. JOSE LUIS BOZAL GONZALEZ
Director General de Electrónica y Nuevas Tecnologías del Ministerio de Industria y Energía

SR. D. JOAQUIN MOYA ANGELER
Director General de IBM España, S.A.

SR. D. FELIPE VEGA SORDO
Presidente-Director General de Unisys España, S.A. Presidente de la Sociedad Española para el Desarrollo de las Industrias de Servicios de Informática (SEDIS).

SR. D. RAMON GRACIA VALLES
Presidente de Logic Control, S.A. Presidente de la Asociación Española de Empresas de Software (A-SOFT)

Magnífico y Excelentísimo
SR. D. CAYETANO LOPEZ MARTINEZ
Rector de la Universidad Autónoma de Madrid

Magnífico y Excelentísimo
SR. D. RAMON PASCUAL I DE SANS
Rector de la Universidad Autónoma de Barcelona

Ilustrísimo
SR. D. JOSE LUIS MATE HERNANDEZ
Decano de la Facultad de Informática de Madrid

Ilustrísimo
SR. D. MAXIMO LLAGUNO ELLACURIA.
Decano de la Facultad de Informática de la Universidad de Deusto (Bilbao)

Ilustrísimo
SR. D. VICENTE HERNANDEZ GARCIA
Decano de la Facultad de Informática de Valencia

Ilustrísimo
SR. D. ANTONIO QUIJADA JIMENO
Director de la Escuela Superior de Ingenieros Industriales de Sevilla.

Ilustrísimo
SR. D. MANUEL SILVA SUAREZ
Director de la Escuela Técnica Superior de Ingenieros Industriales de Zaragoza

SR. D. FRANCISCO ZABALA FERNANDEZ
Director General de CW Communications, S.A.

Ilustrísimo
SR. D. PEDRO MERINO GOMEZ
Director de la Escuela Técnica Superior de Ingenieros Industriales de Vigo

SR. D. JOSE ANDRES HERNANDEZ VICENTE
Director General de Radio Popular, S.A. - COPE

SR. D. FERNANDO BOLIN SAAVEDRA
Presidente de VNU Business Publications España, S.A.

Información: Teléfono **900 30 10 10**

M.C.D.2022

Ana Isabel Alonso fue decimosexta

La portuguesa Albertina Machado ganó la IV Carrera Femenina Villa de Madrid

Madrid (EFE).-La portuguesa Albertina Machado hizo valer su experiencia en campo a través para imponerse ayer en la IV Carrera Femenina Villa de Madrid a la británica Susan Tooby, que no pudo resistir el ritmo de la atleta lusa en la cuesta arriba que precedía a la recta de meta.

La carrera, disputada sobre un recorrido de 8,3 kilómetros en dos vueltas al Parque del Retiro, discurrió a un ritmo rápido en su primera fase -sobre 3:20 por km.– y muy pronto quedó reducida a un duelo luso-británico.

Susan Tooby, hermana gemela de la especialista en cross Angela, marcó un ritmo que en el segundo kilómetro ya había provocado la selección definitiva en cabeza. Sólo su compatriota Jane Shields, olímpica en 10.000 metros, y las portuguesas Machado y Fernanda Marques aguantaron su velocidad.

Al paso por el quinto kilómetro, cuando el recorrido se inclinaba hacia abajo, Tooby jugó su baza. Apretó de firme y descolgó momentáneamente a Machado, pero la portuguesa, concluido el descenso, recuperó la distancia perdida con facilidad y, sin dar respiro a sus rivales, lanzó su ataque decisivo.

La cuesta arriba que arrancaba de la Puerta de Alcalá resultó determinante en el desenlace de la carrera. Machado fue poniendo metros de ventaja, primero sobre Tooby y luego sobre Marques, que en los dos últimos kilómetros pagó su intento de seguir a su compatriota y fue rebasada por las dos británicas.

El resto de las participantes hubo de resignarse a seguir de lejos lo que ocurría en cabeza. Al final, pese a que en la salida había significadas atletas nacionales como **Ana Isabel Alonso**, Marina Prat o Carmen Brunet, la mejor española fue María Luisa Madera, atleta de 18 años que superó a la maratoniana Prat en la misma línea para obtener el sexto puesto.

Machado, de 27 años, décima en los 10.000 metros de los Juegos de Seúl y actual campeona portuguesa de cross, recibió un premio en metálico de 250.000 pesetas en tanto que Tooby cobrará la mitad.

La vencedora, que como otros años participará en varias pruebas de cross españolas -ya ha confirmado su presencia en Fuensalida– consideró que la carrera no tuvo más dificultad que el mal tiempo. Durante toda la prueba llovió ligeramente y la temperatura rondaba los siete grados centígrados.

"Pasé un momento difícil en la cuesta abajo de la última vuelta", explicó Albertina, "porque la británica era muy rápida, pero luego recuperé sin problemas en la cuesta arriba".

Clasificación:

1. Albertina Machado (POR), 27:27
2. Susan Tooby (GBR), 27:41
3. Jane Shields (GBR), 27:59
4. Fernanda Marques (POR), 28:23
5. Paola Fedeli (ITA), 28:39
6. María Luisa Madera (ESP), 28:39
7. Marina Prat (ESP), 28:40
8. Grazyna Kowina (POL), 28:56
9. Czeslawa Mentlewicz (POL), 29:03
10. Carmen Brunet (ESP), 29:07
11. Lucía Marcon (ITA), 29:13
12. Lidia Camberg (POL), 29:18
13. Anna Busko-Iskra (POL), 29:21
14. María Soledad Madera (ESP), 29:24
15. Carmen Dalia (ESP), 29:23
16. **Ana Isabel Alonso** (ESP), 29:56
17. Carmen Mingorance (ESP), 30:07
18. M. Sol Valdés (ESP), 30:21
19. Josefa Cruz (ESP), 30:48

Plácido Rodríguez, elegido nuevo presidente del Sporting de Gijón

Gijón (EFE).-Plácido Rodríguez Guerrero se ha convertido en el vigésimo sexto presidente del Spórting de Gijón al lograr una amplia mayoría sobre su rival, José Luis Hevia, en las elecciones a presidente celebradas ayer y en las que obtuvo 3.889 votos mientras que su oponente logró 1.052.

Un total de 5.063 socios, de los 11.250 que tenían derecho al voto, lo han ejercido en una jornada electoral que se desarrolló sin ningún tipo de incidentes o con alguna nota anecdótica como dos papeletas depositadas en favor de Enrique Castro "Quini" y Jesús Gil para ocupar el cargo de presidente del Spórting. 66 de los votos emitidos han sido declarados nulos por lo que el total de votos válidos ascendió a 4.997.

A partir de la fecha de las elecciones, se abre un plazo de tres días para posibles reclamaciones. Este tiempo es probable que no se agote ya que ninguno de los interventores hizo constar en las actas irregularidades.

Las votaciones para elegir presidente del club gijonés han coincidido con el encuentro de Primera División Spórting-Real Mallorca, que se disputó en el estadio de El Molinón, en cuyos bajos estaban instaladas las seis mesas electorales, y que finalizó con victoria local por tres goles a cero. Ramón Muñoz presenció desde el palco presidencial su último partido como presidente del conjunto sportinguista.

Rodríguez Guerrero destacó tras conocer el resultado de las votaciones que se había registrado un índice alto de participación, teniendo en cuenta que no se había admitido el voto por correo. Agradeció la confianza de los casi 4.000 socios que le votaron e hizo un llamamiento a los que respaldaron al otro candidato de los que dijo "yo también seré su presidente".

PRIMEROS PASOS

Sobre los primeros pasos que va a dar citó una entrevista tanto con el entrenador como con los jugadores y los empleados del club y si el equipo técnico lo estima necesario comenzar a buscar el goleador que necesita el conjunto, "con la intención de que el Spórting vuelva a ser lo que fue en tiempos atrás".

Evitó dar nombres de posibles fichajes, pero dijo que los responsables de la contratación de este jugador serían los técnicos y la junta directiva lo que hará "es buscar las formas de financiación".

TENIS

Steff Graf ganó el Masters femenino

Nueva York (EE.UU.).-La alemana federal Steffi Graf se ha proclamado vencedora del Masters femenino de tenis disputado en el Madison Square Garden de Nueva York al derrotar en la final a la estadounidense Martina Navratilova por 6-4, 7-5, 2-6 y 6-2.

Con esta victoria Steffi Graf consigue su segundo título en el Campeonato del Virginia Slims. El anterior lo obtuvo en 1987 al vencer en la final a la argentina Gabriela Sabatini.

Se celebró en El Sotillo

IX Cross del Patronato Municipal de Deportes

El pasado día 19, domingo se celebró en el Parque de "El Sotillo" el IX Cross del Patronato Municipal de los Deportes de Atletismo.

El mal tiempo reinó durante toda la competición pero esto no impidió que se celebrase.

Hay que citar la descalificación de dos de los atletas de la categoría Cadete masculino, los cuales habían llegado a la meta en los dos puestos primeros pero no de forma muy correcta, lo que molestó a los jueces hasta el punto de llegar a penalizarles con la descalificación.

INFANTIL MASCULINO

1. David Muñoz Enríquez, Puentecillas
2. Jesús Villamuza, S. Agustín
3. Luis Miguel Caballero, Puentecillas
4. Ignacio Arranz, Puentecillas

CADETE FEMENINO

1. Ana M.ª García, S. Antonio
2. Marta de la Fuente, S. Antonio
3. Susana Noriega Antolín, Puentecillas
4. Ana Zapatero Alvarez, Puentecillas

CADETE MASCULINO

1. Javier Jiménez, Puentecillas
2. Oscar Soto, A. Villamuriel
3. Carlos de Juana, Puentecillas
4. Senén Toral, Puentecillas

JUNIOR FEMENINO

1. Alicia Alonso Fernández, Puentecillas
2. María Jesús Martínez, Puentecillas
3. Raquel Piñedo Mino, Puentecillas
4. Ana de La Loma Toribio, Puentecillas

JUNIOR MASCULINO

1. Luis Miguel Campos, Puentecillas
2. Juan Bautista Villán, Puentecillas
3. Fernando García, Puentecillas
4. Jesús Villán Miguel, Puentecillas

BENJAMIN FEMENINO

1. Nuria Blanco Aragón, Puentecillas
2. Elena Caballero Merino, Puentecillas
3. Rosa Mínguez Díez, Ramón Carande
4. Verónica Calvo, Puentecillas

BENJAMIN MASCULINO

1. Luis Ignacio Fuentes Yudego, Puentecillas
2. David González Espinosa, Puentecillas
3. José Manuel Manchón, Puentecillas
4. David Ramírez, Villamuriel

ALEVIN FEMENINO

1. Mónica Muñoz, Puentecillas
2. Raquel Blanco, Puentecillas
3. M.ª del Mar Herrero, Villamuriel
4. Estefanía Ibáñez, S. Antonio

ALEVIN MASCULINO

1. Aitor Guerrero Muñoz, S. Agustín
2. Alvaro Rodríguez Castaño, S. Agustín
3. Eduardo Fuentes Yudego, Puentecillas
4. Ildefonso Gutiérrez García, S. Antonio

INFANTIL FEMENINO

1. Amelia Luis González, S. Antonio
2. Susana Arreal Gil, Puentecillas
3. Patricia Cáceres Rodríguez, Puentecillas
4. Sonia García García, S. Antonio

BALONMANO: División de Honor

Segunda derrota del At. Madrid

Resultados y clasificaciones de la segunda jornada:

SERIE A-1

Cajamadrid-Ciudad Naranco	30-20
GDTeka-Mepamsa San Antonio	33-19
ACD Michelín-Xerox ArrateWL	25-23
BMCuenca-Cacaolat Granollers	22-25
Avidesa Valencia-Palautordera	25-20
Puleva Málaga-Barcelona	19-24
Teucro Cajaponte.-Helados Alacant	16-20
Elgorriaga-A. At. Madrid	18-15

CLASIFICACION

	J.	G.	E.	P.	PF.	PC.	Ptos.
1.—F.C. Barcelona	7	7	0	0	184	122	14
2.—GD Teka	7	6	1	0	188	154	13
3.—Cacaolat	7	4	2	1	180	138	10
4.—A. At. Madrid	7	5	0	2	155	119	10
5.—Elgorriaga	7	5	0	2	153	142	10
6.—Avidesa	7	4	1	2	175	149	9
7.—Xerox Arrate	7	4	1	2	179	174	9
8.—Cajamadrid	7	3	2	2	166	154	8
9.—Mepamsa	7	3	0	4	151	176	6
10.—BM Cuenca	7	2	0	5	138	152	4
11.—Puleva Málaga	7	2	0	5	154	182	4
12.—H. Alacant	7	2	0	5	148	177	4
13.—ACD Michelín	7	1	1	5	142	173	3
14.—Palautordera	7	1	1	5	152	169	3
15.—Ciudad Naranco	7	1	1	5	134	185	3
16.—Teucro Cajaponte	7	1	0	6	134	167	2

M.C.D.2022

REGIONAL PREFERENTE

GUARDO y CARRION derrotaron al OSORNO y VELILLA, respectivamente, en los dos derbis palentinos

- Victoria del líder AGUILAR en Villarcayo y del VENTA DE BAÑOS en Trespaderne
- FROMISTA y VILLADA sumaron dos negativos cada uno

VILLADA, 0
SAN ESTEBAN, 2

E.B.A.

Villada, 19.

Alineaciones.

VILLADA: Mesón, Floren, Javi, Mínguez, Cayetano, Marcelino, Manolo, Fidel, Cuchillo, José Miguel y Lozano. En el segundo tiempo Lozano y Cuchillo dejaron sus puestos a Ortega y Carlos, respectivamente.

SAN ESTEBAN: Miranda, Domingo, Moreno, Núñez, Valentín, Miguel, Luis, Ruiz, Pedro, Jorge y Moreno II.

Arbitro.

Dirigió el encuentro el colegiado burgalés señor Niño Pérez. Muy buena su actuación.

Goles.

0-1. Minuto 49. Jorge

0-2. Minuto 75: Nuevamente Jorge tras un contraataque.

Comentario.

Muy floja entrada en el estadio municipal villadino, debido a las inclemencias del tiempo. Estuvo lloviendo durante todo el encuentro, aunque el terreno de juego se encontraba en buena condicions para la práctica del fútbol.

Poca historia tuvo este partido, que ganó el equipo que más suerte tuvo y en esta ocasión la fortuna se inclinó de parte del conjunto visitante. Digo suerte porque en el primer período el Villada tuvo "comido" prácticamente a su rival, pero no supieron materializar las oportunidades de gol de que disfrutaron. Además el portero soriano realizó una gran parada, en la que tuvo mucha suerte, desviando un balón a córner que era un gol cantado. Por contra el San Esteban, en una falta en la que no hay nada que objetar, consiguieron marcar su primer tanto.

En la segunda parte el equipo local también empujó, pero en un contragolpe Jorge volvió a marcar para los sorianos y éstos se cerraron como es lógico. Los villadinos no se arredraron y pusieron en serios peligros al buen guardameta visitante, pudiendo marcar en tres ocasiones, aunque los nervios y las prisas impidieron cuando menos conseguir el empate.

Los locales acataron con resignación el resultado adverso, victoria que pudo decantarse igual por uno que por otro conjunto, aunque al final la suerte le sonrió al San Esteban, equipo veterano, serio y muy noble. Su mejor hombre fue Jorge, así como el portero Miranda. En el Villada estuvieron todos a igual nivel, pero lo principal es que supieron perder.

Al final del partido varios jugadores y Luisma, segundo entrenador, me comentaban que aceptaban serenamente el resultado y que el próximo domingo ganarían.

Que se cumplan vuestros deseos.

C. D. Guardo

CARRION, 2
VELILLA, 1

J.L.P.

Carrión de los Condes, 19.

Alineaciones.

CARRION: José Manuel, Sigüenza, Florencio, Pedro, Juanillo, Carlos, Villalba, Cabuérniga, Tarilonte, Pintinho y Ras. Victorino sustituyó a Tarilonte en el minuto 18, por lesión (sufre rotura fibrilar, que le tendrá apartado de los campos de juego un par de semanas) y en el minuto 55 Oscar ocupó el puesto de Villalba.

VELILLA: Llorente, Toño, Javi, Pipe, Rifle, Paulino, Iñaki, Taka, Manu, Josines y Pola. Sánchez sustituyó, en el minuto 76, a Josines y en el 79, Alberto a Toño.

Arbitro.

Dirigió el encuentro el colegiado burgalés señor Torcida, auxiliado por Villar y González. Se equivocó con mucha frecuencia, especialmente en las dos tarjetas mostradas a los locales Carlos y Pintinho. En el penalty, que supuso el 2-1, estaba encima de la jugada y no lo dudó.

Goles.

0-1. Minuto 3: Javi lanza desde muy lejos, el balón bota en el área y toma un efecto extraño, superando al meta José Manuel, que se confió en exceso.

1-1. Minuto 63. Centro de Ras y gran empalme de izquierda de Pintinho.

2-1. Minuto 85: Penalty a Cabuérniga cuando iba a remachar a puerta vacía, tras el único fallo del portero visitante Llorente en todo el partido. Transforma Pintinho.

Comentario.

Estuvo lloviendo durante todo el encuentro. Terreno muy resbaladizo. Entrada flojísima, con récord de recaudación negativa (7.000 pesetas).

Los comienzos del partido no pudieron ser más negativos para el Carrión, que encajó en el minuto 3 un gol en frío de auténtica mala fortuna y capaz de hundir moralmente al más fuerte. Por si fuera poco en el minuto 18 sufrió la baja por lesión de Tarilonte, en un encontronazo fortuito con Pipe.

Pero hoy el Carrión estaba dispuesto a vencer todas las adversidades y supo superarse, jugando el mejor partido en casa en todo lo que va de temporada. Ya en el primer tiempo mereció irse en el descanso al menos con el empate y no fue así por las grandes intervenciones del portero visitante, con tres paradas decisivas, una en saque directo de Pintinho.

Tras el descanso el Carrión siguió luchando a tope y acosó la meta contraria de forma insistente. Estaba mereciendo el gol y al fin llegó, obra de Pintinho y posteriormente, a cinco minutos del final, el tanto de la victoria, que provocó el entusiasmo de la hinchada local.

Triunfo pues merecidísimo, a base de dejarse la piel en el campo, superando a un Velilla que aunque no se prodigó en ataque sí estuvo muy asentado sobre el campo y se defendió tenazmente, dando sensación de buen equipo. En el segundo tiempo hubo dos balones al poste, uno de los visitantes, por medio de Pola, su delantero más incisivo y otro para los locales, de Florencio, al saque de una falta. Dos puntos importantísimos, no sólo por su valor real sino por como se consiguieron.

GUARDO, 2
OSORNO, 0

Corresponsal

Guardo, 19.

Tarde de agua total, lluvia sin pausa, frio y estadio de La Camareta impracticable. Entrada aceptable si tenemos en cuenta la climatología.

Alineaciones.

GUARDO: Paco, Julián, Gorka, Primi, Carlos, Pirri (Fernández, m.80), Rojo, Gelo, Raúl (Santi, m.75), Donato y Buján.

OSORNO: Pisa, Ladis, Hinojal, Carlos, Vicente, Pochi, Juan Carlos, Jordi, Ramón (Tamayo, 58), Juanma y Matallana.

Arbitro.

Dirigió el encuentro el colegiado palentino señor De Arriba. Estuvo regular. Enseñó la tarjeta amarilla a Buján, Julián, Lalo, a éste en dos ocasiones, por protestar la tarjeta mostrada a Ju-

(Continúa en la página siguiente)

visansu, s.a.
SEGURIDAD - INCENDIOS

- EXTINTORES
- CUADROS MANGUERAS (BIE)
- COLUMNA SECA
- HIDRANTES
- PUERTAS CORTAFUEGOS
- IGNIFUGANTES
- ESPUMOGENOS CONTRA INCENDIOS
- INSTALACIONES: DETECCION Y EXTINCION
- VEHICULOS CONTRA INCENDIOS

La única empresa de Castilla-León con:
FABRICACION PROPIA
INGENIERIA Y PROYECTOS
RECARGA EXTINTORES
MANTENIMIENTO
INSTALACIONES

CALIDAD VISANSU ¡SU SEGURIDAD!

Federico Mayo, 7.3ºC
Telf. 74 44 56 (PALENCIA)

M.C.D.2022

(Viene de la página anterior)

lián, por lo que tuvo que abandonar el terreno de juego. La pita es monumental y se produce el escándalo al sustituir el entrenador del Osorno a Ramón, quien había iniciado todo este lío. El juego se interrumpe, varios espectadores se van detrás del ex-guardense Ramón hacia los vestuarios, hay un conato de agresión y no pasa más. También Hinojal ve la cartulina roja, que acompaña a Ramón, teniendo éste último un gesto muy feo con el público.

Goles.

1-0. Minuto 26: Donato.

2-0. Minuto 90: Rojo.

Comentario.

La primera parte fue muy vistosa, a pesar del agua que hacía impracticable el desarrollo del juego. No obstante los dos equipos buscaron con ganas el gol. El Guardo superaba a la defensa visitante y tuvo ocasiones de gol. Por fin llegó cuando Buján arranca muy bien por la derecha, llega hasta la portería defendida por Pisa, su centro es rechazado, Gelo dispara a la madera y por último, de cabeza, Donato envía el esférico a la red.

Después el peligro se produce cada vez más aisladamente sobre ambas porterías. El Osorno estrella un balón en el travesaño y el Guardo está a punto de conseguir otro gol. A medida que pasan los minutos puede más el agua y el barro que el esfuerzo de los jugadores, que apenas pueden mantenerse en pie.

En la segunda mitad se agudiza la situación sobre el terreno de juego, los locales siguen luchando con ganas y estrella dos balones en la madera, superando al Osorno por codicia y entrega. Tiene varias ocasiones para marcar y en el último minuto Rojo sentencia el partido.

Cabe destacar el buen encuentro del Guardo sobre el agua y la entrega total de todos sus hombres. Merecieron sin duda más goles. En cuanto al osorno, brilló en la primera parte, pero en la segunda naufragaron sobre el agua de La Camareta y ante la superioridad local. Con la expulsión de Hinojal por el escándalo protagonizado por Ramón el Osorno quedó a merced del contrario.

VILLARCAYO, 1
AGUILAR, 3

Alineaciones.

VILLARCAYO: Lico, Roberto (Martínez, m78), Juan Carlos, Jorge, Berrocal, Rodri, Chema, Leandro, Ortiz (Menacho, m.65), Melero y Javi.

AGUILAR: Jesús, López, Abilio, Llorente, Barsen, Merino, Dionisio (Moisés, m.65), Rodolfo, Armando (José Luis, m.59), Del Barrio y Lobato.

Arbitro.

Dirigió el encuentro el colegiado burgalés señor Alipio Santamaría. Fue protestado por la afición local.

REGIONAL PREFERENTE

Goles.

0-1. Minuto 60: Armando. 1-1. Minuto 75: Leandro. 1-2. Minuto 80: Raúl de penalty. 1-3. Minuto 94: Rodolfo.

Comentario.

Lluvia y viento. Aburrido el primer tiempo, que transcurrió sin goles y además sin buen juego ni oportunidades para ninguno de los dos conjuntos.

En la segunda mitad y cuando el equipo burgalés buscaba el gol encajaría el primero, obra de Armando, el mejor hombre palentino, que jugó con gran movilidad y creando mucho peligro en el área local. Tuvieron que pasar quince minutos para que los de Villarcayo encontraran el camino del gol, empatando el partido. Siguió luchando en busca del tanto de la victoria, aunque los palentinos hicieron lo propio y fueron estos los que lograron perforar la puerta local en dos oportunidades, logrando una victoria justa y merecida. El segundo gol aguilarense, conseguido de penalty, fue muy protestado por la afición y jugadores locales.

Destacó en el Aguilar Armando y en el Villarcayo Leandro.

FROMISTA, 0
ALCAZAR, 2

E.V.

Primer encuentro del "exilio" del Frómista y derrota frente al conjunto burgalés del Alcázar. Se jugó en el campo de Viñalta, en Palencia, con un terreno de juego que era un barrizal, debido a las lluvias caidas.

Alineaciones.

FROMISTA: Rafa, Remi, Kigan, Mora, Mamel, Pepe Barrios, Javi, Aquilino, Santi Barrios, Ino y Pirri. En el minuto 43 Pedrejón salió por Mora, lesionado y en el 57, Luis Eugenio sustituyó a Santi Barrios.

ALCAZAR: Rufino, Galarreta, Rebollo, Ortiz, Daniel, Michel, Riaño, Rubén, Carmelo, Samuel y Juan Antonio. En el minuto 46 Manso sustituyó a Rufino y en el 57, Juan Mari a Samuel.

Arbitro.

Dirigió el encuentro el colegiado Pedro-Antonio Pérez, de Palencia. Dejó sin pitar unas manos en el área burgalesa. Mostró muchas tarjetas, algunas injustas. Vieron la cartulina amarilla por el Frómista Pepe Barrios, Mamel, Aquilino, Mora, Santi Barrios y Pedrejón y por los burgaleses, Riaño, Rebollo y Ortiz.

Goles.

0-1. Minuto 56. Michel al cabecear un córner.

0-2. Minuto 93: En el tiempo de descuento marcó Juan Mari.

Comentario.

No tuvo suerte el equipo palentino, que dominó ampliamente a su rival en los primeros 45 minutos, disfrutando de buenas oportunidades para marcar, aunque en unas tuvo mala fortuna y en otras la ineficacia de los delanteros evitó que el Frómista se fuera al descanso con algún tanto en su casillero. El dominio de los palentinos se refleja en que sacaron 13 córners.

Por el contrario en la segunda parte el dominio correspondió al equipo visitante, que jugando al patadón conseguía que el balón estuviera casi siempre en el campo local. Los palentinos continuaron luchando y derrochando fuerza, aunque tras el primer gol, que les cayó como una losa, no supieron reaccionar y ya en el tiempo de descuento encajarían un nuevo tanto, saliendo derrotados.

Por el Frómista cabe destacar el coraje de sus jugadores y el buen ambiente que reina en el Club a pesar de su mala clasificación en la tabla. Por los burgaleses destacó su portero Rufino, que en dos o tres ocasiones libró a su equipo de encajar goles.

El Club palentino contrató dos autobuses para trasladar hasta Palencia a sus seguidores, aunque tan solo se desplazaron una treintena de personas.

TRESPADERNE, 0
VENTA DE BAÑOS, 2

M.D.

Alineacines.

TRESPADERNE: Quico, Epi, Jorge, Javi, Fontecha, Zamora, Raúl, Luis, Céspedes, Juan Carlos y Riaño. En el segundo tiempo Raúl quedó en el vestuario, siendo sustituido por Monge y en el minuto 80, Tibo salió por Jorge.

VENTA DE BAÑOS: José Alberto, Alfredo, Francis, Susi, Quique, Pedro, Lolo, Sasi, Mambrilla, Zapico y Willi.

Arbitro.

Dirigió el encuentro el colegiado burgalés señor Villalaín. Estuvo bien. Mostró la cartulina amarilla a Luis y Monge.

Goles.

0-1. Minuto 22. Centro pasado de Susi que Sasi remata a la red.

0-2. Minuto 85. Nuevo gol de Sasi tras un rechace del portero local a disparo de Lolo.

Comentario.

El Venta de Baños se trajo merecidamente los dos puntos de Trespaderne, en un encuentro en el que el conjunto local, a pesar de la derrota, demostró ser un gran equipo. En el campo de La Chopera, el Venta de Baños luchó sin tregua ante su rival, al que no dejó jugar. Así llegaría el primer tanto.

En la continuación, la cara opuesta de la moneda, ya que fue el conjunto burgalés quien dominó completamente a un Venta de Baños que defendió su gol con uñas y dientes. Al final llegaría el segundo gol, que puso las cosas en su sitio, en un contragolpe muy bien llevado por Lolo y Sasi.

VENTA DE BAÑOS

SANTANDER
(Apartamentos)
Les ofrece en el Sardinero a 30 metros de la playa.
Precios especiales para representantes y empresas.
CONSULTENOS
Teléfonos: 275011-270991

¡AL FUTBOL GRATIS CON Caja Salamanca!

Infórmese en nuestras oficinas y solicite formar parte del sorteo cada semana que el Palencia juegue en casa

Caja Salamanca

M.C.D.2022

TERCERA DIVISION

2-2 en El Parque

El HERRERA y el BRIVIESCA se repartieron los puntos

HERRERA, 2
BRIVIESCA, 2

Herrera de Pisuerga, 19.

Alineaciones.

HERRERA: Zapatero, Tadeo, Chema, Sito, Avelino, Puskas, Francis Olea, Guillermo, Fernando, Javi de la Torre y Cristóbal. En el minuto 70 Claudio sustituyó a Francis Olea y en el 86, Ramón Gil a Javi de la Torre.

BRIVIESCA: Chino, Juan, Luis Angel, Martín I, Juan, Toño, Martín II, Canelo, Arturo, Pañero y Riki. Tras el descanso entró Domingo en lugar de Riki y en el 65 Fernando sustituyó a Canelo.

Goles.

1-0. Minuto 10: Puskas desvía de cabeza desde el borde del área un balón enviado por Chema, dejando clavado a Chino cuando iniciaba la salida. 2-0. Minuto 34: Balón largo de Sito que llega a Cristóbal y éste bate por bajo a Chino. 2-1. Minuto 50: Despeje de puños de Zapatero, el balón lo recupera la delantera burgalesa y Arturo, de cabeza, marca y 2-2. Minuto 86: Fallo defensivo local, despeje en corto de Zapatero, se produce un barullo y Fernando acierta e empujar el esférico al fondo de las mallas.

Arbitro.

Dirigió el encuentro el colegiado señor Paradinas Rubio. Tuvo bastantes errores. Tampoco gustó al banquillo burgalés, viendo una tarjeta amarilla el mister visitante Félix, además de Domingo y Martín II y por el Herrera vio la cartulina Tadeo.

Comentario.

Durante todo el partido estuvo cayendo un aguacero impresionante, por lo que el terreno de juego, a medida que transcurrían los minutos y a pesar de tener buen drenaje, se encharcó, haciendo muy difícil la práctica del fútbol. La entrada fue floja.

El primer tiempo fue dominado por completo por el Herrera, que fue muy superior a los burgaleses. Consiguió dos tantos y disfrutó de alguna oportunidad más para haber aumentado su ventaja y dejado resuelto el encuentro. Los locales, dueños y señores del terreno de juego, lucharon mucho y se entregaron por completo.

En la segunda mitad los herrerenses notaron el esfuerzo realizado durante los primeros 45 minutos y fueron dominados por los del Briviesca. A pesar de ello Olea y Cristóbal disfrutaron de buenas ocasiones para haber marcado. Los goles burgaleses llegaron en dos fallos del conjunto local.

PRIMERA REGIONAL

Sólo tres victorias caseras

RESULTADOS

Barruelo-Alar	2-2
Villamuriel-Cervera	1-1
Monzón-Dueñas	0-1
Melgar-Becerril	0-5
Saldaña-Baltanás	7-0
Castilla Dueñas-Boadilla	6-1
Paredes-Cristo At.	1-1
Torquemada-Palencia	4-0

CLASIFICACION

	J.	G.	E.	P.	F.	C.	Ptos.
1.—Cristo At.	8	6	2	0	19	4	14+ 6
2.—Palencia	8	5	2	1	21	8	12+ 4
3.—Saldaña	8	4	3	1	19	4	11+ 3
4.—Torquemada	8	5	1	2	18	4	11+ 3
5.—Paredes	8	4	3	1	15	7	11+ 3
6.—Cervera	8	4	3	1	15	9	11+ 3
7.—Dueñas	8	5	1	2	17	11	11+ 3
8.—Becerril	8	4	1	3	18	13	9+ 1
9.—Baltanás	8	3	2	3	13	14	8
10.—Villamuriel	9	2	3	3	10	17	7– 1
11.—Barruelo	8	2	1	5	8	21	5– 3
12.—Alar	8	0	4	4	9	16	4– 4
13.—Melgar	8	2	0	6	14	23	4– 4
14.—Castilla Dueñas	8	1	2	5	9	18	4– 4
15.—Boadilla	8	1	2	5	9	25	4– 4
16.—Monzón	8	1	0	7	3	23	2– 6

PARTIDOS PARA LA PROXIMA JORNADA

Barruelo-Villamuriel
Cervera-Monzón
Dueñas-Melgar
Becerril-Saldaña
Baltanás-Castilla Dueñas
Boadilla-Paredes
Cristo At.-Torquemada
Alar-Palencia

Sampietro Piel
EL MAYOR ALMACEN DE PIEL DE VALLADOLID
CAZADORAS, FALDAS Y CHAQUETONES EN PIEL Y NAPA
Desde 14.900 ptas.
ABIERTO TAMBIEN SABADOS Y DOMINGOS DURANTE TODO EL DIA.
VALLADOLID
CARRETERA DE SORIA
POLIGONO SAN CRISTOBAL
C/. PIRITA
Sampietro Piel
POLIGONO SAN CRISTOBAL, PARCELA 210
CISTERNIGA (VALLADOLID)
AUTOBUS: Línea 13 (desde Plaza de Madrid)

150.000 PTAS. MAS
POR SU VIEJO VEHICULO.*
SUBA A MIDI
Durante este mes, al comprar una GME MIDI, le damos por su vehículo usado 150.000 Ptas. más que su valor en el mercado.
Es la oportunidad de subir a MIDI: 11 versiones distintas, en Gasolina o Diesel, 2 longitudes, 2 alturas y tracción a 2 ó a las 4 ruedas.
Con capacidad para transportar 1.195 Kgs. en un volumen de carga de 6,9 m³.
O, si lo prefiere, 8 cómodas plazas, con espacio para el equipaje.
*Oferta válida durante este mes.
MIDI
Le esperamos
ANFUSA
Avda. Casado del Alisal, 13. Tel. 74 02 11. PALENCIA
GME OPEL GM
Concesionarios Oficiales Opel
GENERAL MOTORS
Mejores por experiencia

M.C.D.2022

Ficha técnica

El C.F. Palencia se impuso al Dyc Palazuelos por 3-1 en partido correspondiente a la duodécima jornada liguera de 3ª División Nacional de Fútbol, grupo VIII. Al descanso se llegó con el resultado de 1-1.

INCIDENCIAS

Llovió a cántaros antes y durante el encuentro, lo que propició que los graderíos registraran una floja entrada. La recaudación: 100.000 pesetas.

El público, capitaneado por la Peña Los Coreanos, estuvo con el equipo ya que éste, a pesar del impracticable terreno de juego, se entregó durante los 90 minutos con total generosidad haciéndose acreedor a la victoria.

El agua y el barro obligó a cambiar de indumentaria a ambos conjuntos tras el descanso. Los locales mantuvieron el color morado; los visitantes pasaron del amarillo al rojo.

En el sorteo de una manta y un viaje para dos personas al próximo desplazamiento resultaron premiados los números 585 y 297.

Como nota curiosa significar que presenció el choque el ex-entrenador del Numancia, Mezquita. Sólo que se confundió de jornada creyendo que el cuadro morado se enfrentaba al Valladolid Promesas.

ARBITRO Y ALINEACIONES

Dirigió la contienda el leonés Pablos Gutiérrez. Discreto. Su mayor error: escamotear en el mn. 38 un claro penalty al Palencia por agarrón de Pachi a Geli dentro del área.

Amonestó a Tovar, Quique y Churro y, a sus órdenes, los equipos formaron así:

-Palencia: *Tapias; Fernando, Cano, Pedro, Martín; Tovar, Lolo, Macho (mn. 46, Germán); Paco, Mauro y Geli (mn. 73, Carlos-Abel).*

-Dyc: *Pachi; Rubén, Prieto, Juanfran, Alberto; Senovilla, Lis (mn. 82, Félix), Tomás, Quique; Pascual y Churro.*

GOLES

1-0, mn. 2.– Balón de Mauro a Fernando, que sube la banda derecha; éste envía desde su posición lejana y escorada un centro-chut que después de estrellarse en el segundo palo entra en la meta de Pachi.

1-1, mn. 6.– Despiste defensivo palentino en contraataque de Tomás; éste cede la pelota al borde del área a Churro que dispara sin parar a media altura batiendo al despistado Tapias.

2-1, mn. 59.– Falta al borde del área que transforma en gol Pedro-Alberto de disparo fuerte y raso.

3-1, mn. 69.– Jugada similar a la del primer tanto con cambio de banda y protagonista. Martín, desde la izquierda, manda un envenenado centro-chut que sorprende de nuevo al portero segoviano.

Agua, barro y paraguas en La Balastera FOTO LUIS

3-1 en La Balastera frente al DYC en un campo impracticable por el agua y el barro

EL C. F. PALENCIA CUMPLIO, BAJO LA LLUVIA, CON EL TRAMITE A LA ESPERA DEL VALLADOLID PROMESAS

Los goles morados, «raros» pero bellos, obra de los defensas Fernando, Pedro y Martín

Carlos M. SANTOYO

El C.F. Palencia salvó el trámite que representaba la visita del Dyc Palazuelos a la espera de otro escollo mucho más difícil para el próximo domingo en La Balastera: el Valladolid Promesas.

Una jornada, la de ayer, que pudo complicarse por culpa de las condiciones meteorológicas al llover a cántaros a lo largo de los 90 minutos propiciando un terreno de juego impracticable debido a los charcos y al barro que, obviamente, perjudicaba al equipo más técnico, léase Palencia. La única solución en estos casos es actuar con mayor inteligencia que el rival y entregarse a fondo, dos premisas que cumplió a la perfección el equipo morado acompañado, por qué no decirlo, de esa suerte que le volvió la espalda en compromisos anteriores.

Tres goles, raros pero de bella factura, marcaron los pupilos de Mariano García. Y lo hicieron tres defensas, lo que no deja de ser curioso y significativo aunque lo que verdaderamente cuenta es que se consigan y conlleven el triunfo. Los espectadores, por la justicia del 3-1, el derroche de facultades y la esperanza en la jornada del día 26, salieron satisfechos del viejo Campo Municipal. Todo ello en un domingo desapacible a más no poder que congregó en los graderíos a los aficionados de verdad. Los inasequibles no sólo al desaliento, sino también al tiempo, malos resultados o pobre "cartel" del contrario.

GOLES TEMPRANOS

Apenas habían transcurrido dos minutos cuando Fernando, pegado a la banda derecha, envió un centro-chut que se estrelló en el segundo palo colándose a continuación en la meta de Pachi. Era el temprano gol tantas

(Continúa en la página siguiente)

Fernando y Pedro, autores de los primeros goles, corren a abrazar a Martín tras el 3-1 FOTO LUIS

M.C.D.2022

3-1 en La Balastera

(Viene de la página anterior)

veces anhelado por los palentinos para actuar con tranquilidad los minutos posteriores, lo que animaba al optimismo a pesar del diluvio.

Sin embargo, no había dado tiempo a saborear el tanto local cuando un despiste defensivo casi en cadena sirvió para que Churro igualase la contienda. Corría el mn. 6 y de nuevo se entonaba la triste sintonía del volver a empezar.

Lo mejor de todo era comprobar cómo la igualada no acarreaba el nerviosismo de otras tardes. El Palencia, dominando intensamente, controlaba perfectamente la situación tratando además de salir con la pelota controlada, tarea harto difícil por la problemática climatológica.

El Dyc, con un claro 4-4-2, mantenía en punta a Pascual y Churro de los que se encargaban como auténticos perros de presa Pedro y Fernando. Martín tapaba al centrocampista segoviano más adelantado, Tomás, emparejándose en la medular Tovar-Quique, Lolo-Lis y Macho-Senovilla, mientras a Paco, Mauro y Geli les vigilaban Rubén, Juanfran y Alberto.

El Palencia no lo hacía mal. Lolo se encargaba de abrir el juego por las bandas entrando como flechas tanto Paco y Geli como los interiores Tovar o Macho e incluso los laterales Fernando y Martín. Lo malo era que sus centros, no siempre precisos, se desaprovechaban a pesar de la falta de seguridad de la zaga visitante como bloque no acertándose en el remate de los balones sueltos que caían en el área segoviana.

El mando en el juego no se plasmaba en oportunidades claras, si exceptuamos una bonita volea de Cano en el mn. 19, a pase de Lolo, o ese barullo fenomenal del 22 en el que Paco no acertó a remachar un servicio de Geli.

Los minutos transcurrían inexorablemente y el Dyc, cada vez más ordenado en defensa y renunciando por completo al ataque, controlaba los intentos desesperados por marcar de los palentinos a los que en el mn. 38 se dejaba sin sancionar un claro penalty por agarrón de Pachi a Geli dentro del área. Esta jugada, y la del mn. 45 salvando bajo los palos Juanfran un remate de Paco dentro del área, tras falta botada por Martín que el barro detuvo en la misma línea de gol, merecieron que el equipo se retirara con ventaja al descanso. No fue así y el 1-1, a pesar del sacrificio y superioridad, comenzaba a convertirse en una obsesión. El fantasma de un nuevo pinchazo, frente a uno de los flojos del grupo, planeaba ya por La Balastera.

FORTUNA

Tras el descanso, Mariano García sustituyó a Macho por Germán. Un cambio que se notó positivamente en el rendimiento del equipo al adquirir la línea media una mayor entidad ganando a su vez el equipo en velocidad debido a que Germán superaba una y otra vez a su par Senovilla.

El Palencia saltó al campo mentalizado de la importancia del triunfo y, arriesgando, puso cerco al área defendida por Pachi, pero con más corazón que cabeza. Y su desmelenamiento ofensivo daba lugar a tímidos contraataques locales, gracias a la rapidez de Pascual y Churro, que hacía más peligrosos el propio Tapias con unas salidas a la desesperada realmente suicidas.

El dominio, como en el primer periodo, no se reflejaba en oportunidades y Mariano García, obligado por el 1-1, ordenó calentar a Molinero buscando un gol salvador, pero no hizo falta.

En el mn. 13 una falta al borde del área, desaprovechada al liarse sus lanzadores por culpa de Cano, desencadenó los primeros y únicos silbidos de la afición. Un minuto después se repetía la jugada a balón parado y Pedro-Alberto marcaba el 2-1 haciendo olvidar todo lo anterior acallando a los de siempre, pocos pero controlados, esos comentarios en torno al mal funcionamiento de la pizarra del entrenador.

Con el tanto, Molinero se sentó de nuevo en el banquillo reemplazándole en la banda Carlos-Abel. El partido estaba encarrilado y el técnico quería reservar a Geli o Mauro de una posible tarjeta que sería la cuarta de su cuenta. Una determinación sin duda sabia que adquiría carácter definitivo cuando Martín sorprendía en el mn. 24 a Pachi con un disparo similar al de su compañero Fernando en el mn. 2. Era el 3-1 que colmaba de satisfacción a todos los presentes en La Balastera, que ni siquiera se molestarían por el pobre juego presenciado hasta la conclusión. Y es que el campo, cada vez peor, no permitía absolutamente nada y la ausencia de iluminación en una tarde oscura tan solo animaba a solicitar cuanto antes al colegiado el pitido final. Hasta éste únicamente se registraría una jugada de peligro: el remate de volea de Pedro en el mn. 39. Un jugador, el afincado en Becerril, que tuvo mucha culpa en el triunfo morado debido a su excelente actuación en el segundo periodo.

Se ponía fin así a una jornada en teoría de trámite que resultó redonda. No sólo porque bastante hizo el Palencia con asegurarse los dos puntos en un domingo presidido por el mal tiempo, sino también porque se habían cubierto perfectamente las bajas y otros directos rivales, no el líder, caían derrotados ascendiendo por méritos propios a la tercera posición de la tabla. ¿Que se sigue a cinco puntos del líder? A lo mejor, ojalá, el domingo se reducen a tres.

En el ensayo de faltas, cal y arena FOTO LUIS

Germán en pugna con Senovilla FOTO LUIS

¿Donde está el balon? FOTO LUIS

Los inasequibles al desaliento... y al tiempo FOTO LUIS

M.C.D.2022

FOTO LUIS

Pasillos y Vestuarios de La Balastera

LAS OPINIONES DE MARIANO GARCIA, MINGUELA Y PEDRO-ALBERTO

Carlos M. SANTOYO

Al final del encuentro conversamos con algunos de los protagonistas: los entrenadores Mariano García y Minguela y el jugador local Pedro-Alberto.

MARIANO GARCIA: "Hay que felicitar por su esfuerzo a los jugadores de uno y otro equipo"

El técnico morado se mostraba satisfecho tanto por el resultado como por la entrega de sus hombres.

-Míster, se ganó un partido realmente extraño

-Si tenemos en cuenta cómo se produjeron los goles desde luego que hay que calificarlo como raro. Fueron de bella factura, pero acompañados de fortuna. Tanto los nuestros como el del Dyc.

-El estado del campo, ¿hacía temer por el resultado?

-En el descanso estaba preocupado, esa es la verdad. No habíamos creado demasiadas ocasiones claras y, para colmo, el árbitro no sancionó un penalty de libro cometido sobre Geli. Sin embargo recuperé la confianza nada más reanudarse el encuentro ya que los jugadores, mucho mejor colocados en el campo y con ganas, podían marcar en cualquier momento.

-Curiosamente, todos los tantos los materializaron los defensas

-Lo importante es que lleguen. De todas las formas Lolo comentaba al final en el vestuario algo cierto: los entrenamientos habían servido para lograr el triunfo pues ensayamos mucho ese tipo de jugadas que propiciaron los goles.

-Molinero, aunque calentó, tampoco actuó este domingo

-Con 1-1 pensaba alinearle, pero a raiz del 2-1 opté por no arriesgar, aunque dí entrada a Carlos-Abel por Geli para reservar a éste de una tarjeta que le hubiese impedido jugar el próximo domingo.

-¿El Dyc?

-No se le puede juzgar por este partido, pero cuenta con hombres altos y dos puntas rápidos y peligrosos. En su casa será dificilísimo de batir, máxime al ser el campo de tierra.

-Este domingo los futbolistas merecieron una medalla

-Es cierto. Tanto los nuestros como los segovianos. Merecen una felicitación pública por su esfuerzo en un terreno impracticable.

-Y ahora, ya sí, a pensar en el Valladolid Promesas

-Es lógico pues visita La Balastera el próximo domingo. Cuento con múltiples informes y esta semana trabajaremos a tope para preparar ese importantísimo encuentro.

MINGUELA: "Tuvieron fortuna en los goles"

José Antonio Minguela, técnico segoviano, encajó deportivamente la derrota.

-¿El partido?

-Era evidente que lo ganaría el que más fuerte golpeara la pelota. Ellos lo hicieron dos veces desde las bandas, con fortuna, convirtiendo los disparos en goles.

-Lo que se dice jugar al fútbol era una tarea harto difícil

-El campo no estaba para florituras debido a los charcos y a un barro muy pegajoso. Había que pegar a la pelota según venía para evitar el peligro e imprimirla velocidad. Justo lo que el Palencia hizo en la segunda parte. Nosotros defendimos bien, pero la suerte estuvo de su lado. Y que conste que tal como discurrió el primer periodo, en el que no les dejamos jugar, confiaba plenamente en obtener un resultado positivo.

-¿El Palencia?

-Con una climatología tan adversa es difícil emitir juicios. Aunque nosotros nos adaptamos mejor a los terrenos secos es evidente que el estado del campo perjudicó un poco más a los de casa. De todas las formas no hay que olvidar que se enfrentaban un equipo que opta al ascenso y uno que lucha por la permanencia. Tampoco que el Palencia afrontó el choque con bajas importantes por lesión y sanción. ¿A quién destacaría? A Cano y a la segunda parte de Pedro. Adelante sus delanteros plantan batalla, caso de Paco, aunque a éste ya va siendo hora de que le quiten el defecto de tirarse.

-¿El Dyc?

-He felicitado por su entrega a todos los jugadores. Perdimos por mala suerte encajando goles de semifallos, pero no podemos quejarnos del rendimiento.

PEDRO-ALBERTO: "El resultado, justo"

Pedro-Alberto, autor del segundo tanto, fue sin duda el mejor jugador del C.F. Palencia ofreciendo una completísima actuación.

-Tal como estaba el campo, la victoria era lo único que importaba

-Por supuesto. Siempre suele serlo, pero en este caso mucho más debido a como se encontraba de agua y barro el terreno de juego. Logramos el triunfo gracias al tremendo esfuerzo de todos los compañeros obteniendo un resultado justo y merecido.

-Con algo de suertecilla en los goles

-Sí. Hay que reconocer que no suele ser normal que los defensas marquen todos los tantos y cómo llegaron algunos.

-¿El tuyo?

-Una falta directa al borde del área. Disparé a romper y sorprendí al meta por bajo.

-Y de esa manera pusiste broche de oro a una actuación personal redonda

-Exceptuando el fallo que cometí en el gol del Dyc pienso que jugué un partido completo.

-Hasta en tareas defensivas

-Hombre, a mí lo que me gusta es incorporarme al ataque lo más posible, pero sé que en este puesto debo marcar. Mi misión era encargarme del nº 9 (Pascual) y pienso que cumplí.

-¿El Dyc?

-Un claro ejemplo de equipo recién ascendido que peca de bisoño fuera de su feudo...aunque plantó cara en la primera parte.

-¿Ahora?

-A seguir trabajando y mejorando con un solo objetivo: ganar al Valladolid Promesas con holgura.

-Con una victoria por la mínima nos conformamos, ¿vale?

Así jugaron...

TAPIAS.- No anduvo muy seguro a pesar del escaso trabajo protagonizando algunas salidas de su marco realmente suicidas. Pudo hacer más en el gol. Discreto.

FERNANDO.- Además de marcar un sorprendente y bello tanto ganó la partida a Churro en su debut como lateral derecho con buenas entregas de balón a los compañeros. Bien.

CANO.- Mejoró con creces actuaciones pasadas convirtiéndose en dueño y señor de su parcela destacando en el corte, en el juego aéreo y en sus incorporaciones al ataque. Muy bien.

MARTIN.- Al jugar el Dyc únicamente con dos delanteros se encargó del media-punta Tomás que no rascó bola. Culminó sus destacadas subidas por la banda con un gol similar al de Fernando. Bien.

TOVAR.- No desentonó, como venía sucediendo en otros partidos, al beneficiarle el estado del campo. Tapó bien a Quique. Cumplió.

LOLO.- De nuevo volvió a brillar confirmando su excelente momento sea cual sea el estado del campo. Cortó infinidad de balones que sirvió con maestria con aperturas a las bandas. Muy bien.

MACHO.- Lo intentó los 45 minutos que jugó, pero con poca fortuna a pesar de la bicoca que representaba Senovilla. Regular.

PACO.- Por enésima vez se dejó la piel en el campo incordiando constantemente el área segoviano. Sin embargo no creó el peligro de otras tardes bien marcado por Rubén. Regular.

MAURO.- Como teórico delantero centro no hizo demasiado daño, sobre todo por la pegajosidad de Juanfran, pero más retrasado recuperó multiples balones que sirvió certeramente a los compañeros. Sus tres tarjetas pesaron en el rendimiento. Cumplió.

GELI.- Derrochó pundonor y trabajó a destajo, pero contribuyó a que algunas jugadas de ataque no fraguaran al empeñarse en rizar el rizo emborrachándose de balón. Regular.

GERMAN.- Su entrada por Macho fue positiva al mejorar la línea media, ganar en rapidez y, en consecuencia, "bailar" a Senovilla. Bien.

CARLOS-ABEL.- A pesar de jugar tan solo 17 minutos intervino bastante en el juego y siempre acertadamente. Cumplió.

EL MEJOR

PEDRO-ALBERTO.- Por fin optó por el fútbol práctico no cometiendo esos errores que le impedían otros domingos figurar en esta sección al complicarse la vida. Marcó fenomenal a Pascual, despejó con contundencia los balones que podían acarrear peligro y subió magistralmente los que permitía la situación. El 2-1 puso broche de oro a su actuación.

M.C.D.2022

Liga Preferente Juvenil de Fútbol

El Dueñas cedió un positivo al Numancia

EL SAN TELMO GOLEO EN SEGOVIA

Palencia y Ave María regresaron de vacío de Aranda y Burgos

C. D. San Telmo

DUEÑAS 0, NUMANCIA 0

Partido jugado la tarde del sábado en el Federico Mayo confirmando ambos equipos que sus puestos en la clasificación no son casuales.

Arbitró el Sr. Baquerín. Cometió un grave error al no conceder la ley de la ventaja en una jugada en la que Ramírez se plantó solo ante el meta soriano batiéndole por bajo.

Las alineaciones:

-**Dueñas**: Israel, Arturo, Raúl, Bustos, Jairo, Santi, Ramírez, Jose, Esteban, Jesús y Michel.

-**Numancia**: Diego, Ramírez, Romera I, Romera II, García, Martínez, César, Herrero, Muñoz, Alvarez y González.

El partido respondió al interés que había despertado al visitar el Numancia al Dueñas en su condición de líder. Los visitantes desaprovecharon un penalty en el mn. 51 lanzándolo alto precisamente César, su mejor hombre. Raúl sin embargo pudo dar el triunfo al cuadro botijero en el 90 con un bonito remate de volea al que respondió Diego con un paradón antológico.

En el Dueñas Arturo fue el jugador más destacado.

SEGOVIANA 0, SAN TELMO 4

J. J.

Poco público en las pistas de La Albuera en una tarde muy fría, con lluvia y fuerte viento que deslució el espectáculo.

Arbitró el Sr. Moreno. Excelente. Siguió el juego de cerca y los jugadores no le crearon problemas.

-**Segoviana:** Fernando, Estaire, Suso, Raúl, Jesús (mn. 74, Dani), Santiaste, Pedro (mn. 70, Diego), Héctor, Cardiel, Toño (mn. 80, Lara) y Mariano (mn.68, Víctor)

-**San Telmo:** Oscar, Mario (mn. 78, José Antonio), Monés, Luismi, Pedro, Alfredo (mn. 85, Casado), C. Crespo (mn. 68, Víctor), Villahoz, José Luis, Juanjo (mn. 74, Noriega) y Bufi.

Los goles: 0-1, mn. 22.– Juanjo; 0-2, mn. 50.– José Luis; 0-3, mn. 59.– Juanjo; 0-4, mn. 92.– Villahoz de penalty.

Justo triunfo del San Telmo, que se mostró muy superior al rival en todo momento. Todas las ocasiones del partido corrieron de su cuenta aprovechando únicamente cuatro. Y es que, de haber materializado todas, el resultado hubiese sido escandaloso. La Segoviana se limitó a contener el vendaval palentino como buenamente pudo.

En el San Telmo todo el equipo, sin excepción, destacó confirmando su situación en la tabla. En la Segoviana mención especial a su deportividad a pesar de lo derrota. Sin duda supo perder dando una lección.

MICHELIN 3, PALENCIA 0

Oscar.-

Lamentable arbitraje del Sr. Menéndez Zabala, casero a más no poder. Y despistado si tenemos en cuenta que en el acta reflejó el resultado de 3-1 cuando fue 3-0. Amonestó al local Guerra y al visitante Valentín, a éste en dos ocasiones siendo expulsado en el mn. 89.

-**Michelín:** Calvo, Vallejo, Félix, Guerra, Rubén, Agustín, Gayubo, Benito, Ricardo, Jaime y Enrique.

-**Palencia:** Pesquera, Felipe, José Carlos, Gil, Tamayo, Riol, Jorge, Nacho, Carlos, Valentín y Ainsua.

Los goles: 1-0, mn. 44 .– Rubén; 2-0, mn. 45.– Félix; 3-0, mn. 70.– Rubén.

El Palencia controló perfectamente la situación en el primer periodo, pero tuvo la desgracia de encajar dos goles en apenas un minuto. Con una particularidad: fue el anterior al descanso y eso supuso un mazazo psicológico para los discípulos de Juan Pastor. Estos, en la reanudación, bajaron la guardia y fueron dominados totalmente por un conjunto arandino entonces superior en el que destacó su jugador Guerra. Los morados acusaron sus múltiples ausencias.

BURGOS 1, AVE MARIA 0

Pésimo arbitraje del Sr. Sáez Martín en Pallafría perjudicando una y otra vez a un cuadro palentino al que persiguió descaradamente no dejándole desenvolverse con normalidad en el campo. Amonestó a Esteban, Oscar y Herrero.

-**Burgos**: Carlos, Jose, Moya, Herrero, Javier, Oscar, Ignacio (mn. 46, Pedro), Jesús, Jorge (mn. 70, Conde), José María y Martínez.

-**Ave María**: Manolo, Gil, José Carlos, Chicone, Esteban, Miguel (mn. 46, Rodrigo), Raúl, Mus, Juan (mn. 86, Jesús Mari por lesión), Alberto y Grajales (mn. 46, Mariano).

El gol lo marcó en el mn. 85 Jesús.

Buen partido el de los pupilos de Germán Olea que sin duda merecieron como mínimo el empate, algo que no obtuvieron gracias a la penosa y parcial actuación del colegiado de turno. Los burgaleses amarraron el triunfo materializando su única oportunidad mientras el Ave María desaprovechó cuatro muy claras de Alberto (2), Mus y Juan.

En el Burgos destacó Oscar; en el Ave María Mus y Alberto.

Resultados y clasificación

Resultados completos:

Avila-Quintanar	0-5
Burgos-AVE MARIA	1-0
Deportiva-Vadillos	3-0
Segoviana-SAN TELMO	0-4
Michelín-PALENCIA	3-0
Navaleno-Unami	0-1
DUEÑAS-Numancia	0-0
Diamante-C. Diocesano	0-0

CLASIFICACION

	J.	G.	E.	P.	F.	C.	Ptos.
1.—Quintanar	8	6	1	1	26	9	13+ 7
2.—SAN TELMO	7	6	1	0	19	4	13+ 3
3.—Numancia	8	5	2	1	23	9	12+ 4
4.—DUEÑAS	8	5	2	1	20	10	12+ 4
5.—Michelín	8	4	1	3	14	15	9– 1
6.—R. Avila	8	3	2	3	18	18	8
7.—PALENCIA	8	3	2	3	12	16	8
8.—R. Burgos	8	3	2	3	10	15	8
9.—Deportiva	8	3	1	4	20	15	7– 1
10.—Unami	8	3	1	4	13	16	7– 1
11.—Segoviana	8	3	1	4	14	19	7– 1
12.—Vadillos	8	1	5	2	9	14	7– 1
13.—Diocesano	8	1	4	3	11	16	6– 2
14.—Diamante	8	2	1	5	11	15	5– 3
15.—AVE MARIA	7	0	2	5	8	14	2– 4
16.—Navaleno	8	1	0	7	5	28	2– 6

Perfección y excelencia son conceptos que usted conoce sobradamente.

Por eso, sólo usted puede valorar el increíble acabado interior de un VOLVO 740, la potente suavidad de su motor y el exquisito carácter de su línea.

Que usted lo seleccione frente al resto es algo muy natural.

VOLVO 740 GL.

Desde 3.2 1.80[illegible] Ptas.
(IVA y transporte incluidos).

– Motor: 2 316 c.c.
– Potencia: 117 CV. DIN
– Equipamiento:
Elevalunas delantero eléctrico.
Cierre centralizado de puertas.
Cinturones de seguridad delanteros y traseros.
Preinstalación de aire acondicionado, dirección asistida, etc.

SERIE 740
VOLVO
Respuesta Segura.

Cid

M.C.D.2022

En la presentación del libro «Contando nuestro atletismo», de Pedro-Miguel Barreda

Cita emocionada de varias generaciones de atletas, directivos y amantes del deporte

- Estuvo presente el presidente de la Federación Española, señor Odriozola
- Homenaje a Gerardo Cisneros

Mesa presidencial FOTO LUIS

El Salón de Actos del Centro Cultural Provincial se quedó pequeño FOTO LUIS

Redacción (M. V.)

La presentación del libro "Contando nuestro atletismo", interesantísimo y documentado trabajo de investigación de nuestro compañero Pedro-Miguel Barreda Marcos, redactor de "El Diario Palentino", sirvió el pasado sábado para congregar en torno a la mesa de la amistad y el recuerdo, de la nostalgia también, por qué no decirlo, a todos los palentinos amantes del atletismo. Los de ayer y los de hoy.

El acto, que tuvo lugar en el Centro Cultural Provincial, desbordó todas las previsiones en cuanto a asistencia de público se refiere. Ni el tiempo, ni las previsiones catastróficas de Protección Civil, ni el encuentro televisado que enfrentó al Atlético de Madrid y al Barcelona, ni las distancias (se personaron viejas glorias del atletismo palentino hoy residentes en los más diversos puntos geográficos del territorio nacional, e incluso en Londres), impidieron que el todo Palencia del mundo del atletismo se diese cita en torno a nuestro querido compañero Pedro-Miguel Barreda para vivir sin duda unas horas inolvidables. Fue una especie de abrazo en el que se fundieron varias generaciones de directivos, de atletas y de amantes del deporte, muchos de los cuales llevaban 25, 30 y más años sin verse. Verdaderamente fue emocionante.

Pedro-Miguel Barreda, autor del libro FOTO LUIS

Acompañaron en la mesa presidencial al autor del libro el presidente de la Federación Española de Atletismo, José María Odriozola, el presidente de la Diputación, Jesús Mañueco, los diputados Fernández Macho y Prieto Herrero (delegados de Deportes y Cultura, respectivamente) y Gerardo Cisneros, director técnico de la Fundación Provincial de Deportes de la Diputación (institución que ha patrocinado la edición del libro "Contando nuestro atletismo") y verdadero alma y estandarte del atletismo palentino y nacional. Por cierto que el acto se convirtió también en un homenaje a Gerardo Cisneros, al que el presidente de la institución provincial le impuso la insignia de la provincia, concedida por su extraordinario trabajo de muchos años en el atletismo palentino y por el deporte en general. Cisneros, al que le pilló de sorpresa tal distinción, lo agradeció con las lágrimas en los ojos y diciendo que "este reconocimiento sirve para vosotros".

En el acto intervinieron el autor del libro, el propio Gerardo Cisneros, el presidente de la Federación Española de Atletismo y el presidente de la Diputación. Además dirigió unas palabras, en nombre de los "viejos" atletas palentinos Casén, agradeciendo a Barreda Marcos el trabajo llevado a cabo en su libro y a Cisneros su labor y los éxitos conseguidos para el deporte palentino y nacional.

Al final se repartió el libro entre los presentes y se celebró una cena de hermandad.

Invitado por la Fundación Provincial de Deportes

Angel María Villar, presidente de la RFEF, pronunció una conferencia en el Centro Cultural Provincial

Angel María Villar durante su intervención FOTO LUIS

Villar, presidente de la RFEF FOTO LUIS

Invitado por la Fundación Provincial de Deportes estuvo el sábado en Palencia el presidente de la Real Federación Española de Fútbol, Angel María Villar, quien pronunció una conferencia en el Salón de Actos del Centro Cultural Provincial, a la que asistieron directivos de clubs, aficionados al deporte rey, miembros del colectivo arbitral y de la Delegación Provincial de Fútbol, con su presidente Javier Pajares al frente. Estos últimos mantuvieron una reunión de trabajo con el señor Villar. Asimismo el presidente de la RFEF ofreció una rueda de prensa.

En la conferencia estuvo acompañado el señor Villar por el presidente de la Diputación, Jesús Mañueco, el diputado delegado de Deportes, Angel Fernández Macho y Juan Carlos Revilla, vicepresidente de la Federación Territorial de Castilla y León.

En su intervención, Angel María Villar, dijo que era un honor estar en Palencia y a continuación esbozó brevemente su biografía, diciendo que había nacido en el año 1950 en Bilbao, en una casa que se encuentra frente al estadio de San Mamés. Desde los ocho años comenzó a jugar al fútbol en equipos de su barrio, pasando a los 12 a la disciplina del Athlétic Bilbao. Dijo que había sido 22 veces internacional, todas con Kubala como seleccionador "por lo que le estoy muy agradecido". Se casó a los 24 años y su carrera deportiva la compaginó con los estudios de Derecho, logrando la licenciatura. Fue presidente de la Federación Vizcaína de Fútbol, vocal de la Española y ahora presidente de ésta.

Más adelante Villar habló del funcionamiento interno de la RFEF y de sus competencias y responsabilidades, de su presupuesto y de cómo se financia el fútbol federado español. Asimismo señaló que están pendientes de que el nuevo Gobierno lleve al Parlamento una nueva Ley del Deporte para emprender también la reestructuración del deporte rey en nuestro país. Villar dijo que los 1.800 millones de presupuesto que tiene para este año la FEF, prácticamente el 50 por ciento se destina al fútbol base, reconociendo que algunas federaciones territoriales se llevan más dinero que otras "por lo que vamos a tratar de introducir en el reparto ciertos índices correctores para hacer una distribución más equitativa y menos discriminatoria".

Después de la intervención del presidente de la FEF éste se sometió a las preguntas de los presentes, cerrándose el acto con unas palabras del presidente de la institución provincial, Jesús Mañueco, quien agradeció la presencia de Angel María Villar, su respuesta positiva a la invitación para venir a Palencia y su apoyo a la Fundación Provincial de Deportes para la organización del Campeonato del Mundo de la Amistad, que se celebrará en Palencia el próximo año.

M.C.D.2022

HOMBRES, HOMBRES.

Angelo Litrico
MARCA EXCLUSIVA DE C&A

Cuero auténtico.

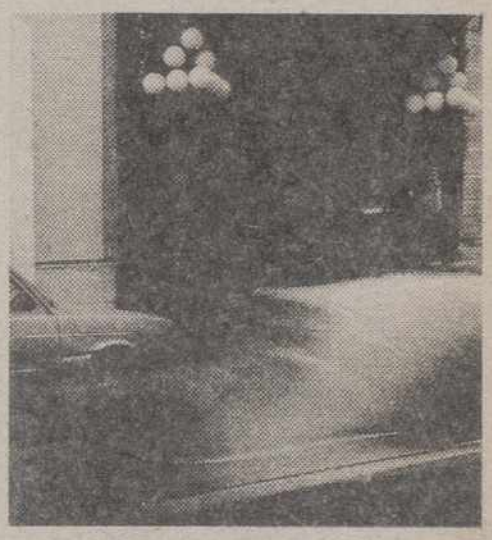

Cualquier hora
en cualquier ciudad.

Gabardina con forro
en cachemire.

C&A

Grandes Tiendas de Moda

M.C.D.2022

Mueve 140 deportistas

PRESENTACION DEL CLUB BALONCESTO JUVENTUD

C. M. S.

El Club Baloncesto Juventud se presentó el sábado oficialmente en el Pabellón Municipal de cara a una temporada 89-90 que alguno de sus equipos ya ha comenzado.

El acto, sencillo, se inició con unas palabras de su presidente , el entusiasta Ignacio Sánchez, en las que significó que tan importante como ganar era aprender y mejorar. Posteriormente, antes de proceder a la "sesión fotográfica", agradeció a las casas comerciales que han colaborado con la entidad, caso de Prisma-4, Fagor, Chopper Sports y Auto-Escuela Ignacio cuya publicidad lucen en las camisetas los distintos equipos.

El C.B. Juventud, nacido este año a raiz de asumir el reto de militar en 3ª División Nacional, constituye sin duda un ejemplo a seguir en el mundillo deportivo palentino. Y es que, desde la nada, ha pasado a contar con 140 jugadores con una organización de club auténticamente modélica. Ello, claro está, gracias a los conocimientos de su fundador, Nacho Sánchez, que además se ha rodeado de un equipo de colaboradores, tanto en la Junta Directiva como en el cuadro técnico, lo suficientemente eficientes como para que la nave vaya a buen puerto. Una inversión de futuro que estamos convencidos fructificará. Lo merece el trabajo y la ilusión de su gente.

JUNTA DIRECTIVA Y EQUIPOS

La Junta Directiva está integrada de la siguiente forma:

Presidente: Ignacio Sánchez; **vicepresidente:** Tito Llamas; **Secretario:** Fernando Maté; **tesorero:** José Luis López Herrero; **vocales:** Alfredo Lucas, Alberto Roda y Jesús Sardón; **encargado del material:** Enrique Carracedo; **masajista:** Rafael González; **delegada:** Carmen García. Unos directivos que también actúan como entrenadores, lo que confirma una máxima que no siempre se da en los clubs: servir al deporte en lugar de servirse del deporte.

Los equipos y sus técnicos son los siguientes:

-**Tercera División**: Tito Llamas
-**Junior**: Tito LLamas
-**Juvenil**: Javier Blanco
-**Féminas**: Alberto Roda
-**Cadete**: Alfredo Lucas
-**Infantil**: Alberto Roda y José Mota
-**Escuelas:** Chuchi Sardón y Fernando Maté, Escuela C.B. Juventud; Angel Nava, Escuela Tello Téllez.

Junta Directiva del Club FOTO LUIS

Equipos senior y junior FOTO LUIS

Equipo femenino FOTO LUIS

Equipos juvenil y cadete FOTO LUIS

Equipo Escuela Mini-Basket del C. B. Juventud FOTO LUIS

TEATRO REY DON SANCHO
MIERCOLES, 22 – 8'15 tarde. Función única.
JUEVES, 23 – 8'15 - 11 noche.
Compañía de Comedia de:
AGUSTIN GONZALEZ-MARIA ASQUERINO
en la comedia de James Goldman
EL LEON EN INVIERNO
–Localidades a la venta–

M.C.D.2022

FOTO LUIS

2.ª División Nacional de Baloncesto

80-76 en el Pabellón frente al Juventud de Torrelavega

APURADO TRIUNFO DE UN «GRIS» CAJAPALENCIA

Los locales, aunque jugaron rematadamente mal, siempre mandaron en el resultado

Carlos M. SANTOYO

El Cajapalencia se impuso al Juventud Torreconfort de Torrelavega por 80-76 (44-35 al descanso), en partido correspondiente a la sexta jornada liguera de 2ª División Nacional de Baloncesto.

INCIDENCIAS

Unos 400 espectadores se dieron cita en los graderíos del Pabellón la tarde del sábado. La recaudación ascendió a 35.000 pesetas.

Los responsables de la instalación deportiva volvieron a dar la nota: no encendieron la calefacción, los jugadores tuvieron que ducharse con agua fría, "pasaron" de megafonía hasta que los directivos morados se la rogaron al prepotente encargado, la iluminación fue escasa...Sin comentarios.

Lo mejor, como casi siempre, el extraordinario comportamiento de la Peña Ultramantas. Volcada con el equipo a pesar de su aciago día. ¿Lo peor? La organización del Patronato antes mencionada, el lío entre aficionados de ambos conjuntos...y el arbitraje.

ARBITROS, ANOTADORES Y ALINEACIONES

Dirigieron la contienda los Sres. Díaz (principal) y Martínez (auxiliar). El primero, aunque cometió algunos errores de bulto, cumplió. El segundo, para no variar, estuvo desastroso. Acompañándole, eso sí, para que no se sintiera solo en el lamentable espectáculo protagonizado, sus compañeros de mesa.

El Juventud, con toda la razón del mundo, protestó una canasta "robada" a su equipo con 56-48. Subió al marcador, el trencilla la concedió con tiro adicional...Sin embargo, como por arte de magia, se borró del resultado castigándose la acción con un 1 + 1.

A sus órdenes, los equipos formaron así:

-Cajapalencia (44 + 36): Porfi Fisac (13, un triple), Velicia (15), Ignacio Mendiguchía (21, dos triples), Teja (9), David (11) -cinco inicial– Carlos Mendiguchía, Angel Gómez, Víctor, Juanra (1), Agustín (4) e Iñaki (6). Eliminados por cinco personales: Porfi (mn. 38) y David (mn. 38).

Otros datos técnicos, recogidos de la planilla de Miguel A. Brugera: rebotes ofensivos, 18 (Ignacio Mendiguchía, 10); rebotes defensivos, 24 (David, Ignacio y Velicia, 5); balones robados, 19 (Velicia, 6); balones perdidos, 17 (Velicia, 4); violaciones, 2; asistencias, 13 (Velicia, 8); tapones, 3 (Ignacio Mendiguchía, 2); tiros dentro, 18/43; tiros fuera, 4/14; triples, 3/10; tiros libres, 25/42.

-Juventud Torreconfort (35 + 41): Antón (5), Goitia (5), Cruz (19), Arozamena (8), Pepe (2) -cinco inicial– David (1), Pozueta, Cadelo, Sanz (20), Gil (2) y Goñi (14). Eliminados por cinco personales: Pepe (mn. 30), Goñi (mn. 35), y Goitia (mn. 37).

El marcador, cada cinco minutos, registraba los siguientes parciales: mn. 5.– 15-5; mn. 10.– 22-13; mn. 15.– 36-23; mn. 20.– 44-35; mn. 25.– 52-46; mn. 30.– 61-50; mn. 35.– 71-60; mn. 40.– 80-76.

EL RESULTADO, LO MEJOR

Lo mejor del encuentro Cajapalencia-Juventud, independientemente del comportamiento ejemplar de la Peña Ultramantas, fue sin duda el resultado. Y es que el cuadro morado, a pesar del triunfo, dio en esta ocasión la de arena después de sus convincentes victorias frente a Cajazamora y en Salamanca.

¿Qué sucedió? Sencillamente que no siempre se rinde al mismo nivel ni se salta a la cancha con idéntica motivación. La fenomenal trayectoria local, y el conocimiento de las derrotas cosechadas por el rival cántabro, sin duda relajaron en exceso a los pupilos de Francis González que no mantuvieron la tensión de otras jornadas en la pista. Con una defensa que concedió excesivas facilidades y un ataque fallón como demuestran los porcentajes en el tiro anteriormente reseñados.

Lo importante, obviamente, fue que se sumaron dos nuevos puntos ante un adversario que sin ser nada del otro mundo puede "morder" en su Pabellón de Torrelavega. Un adversario que superó, como casi todos, en altura al cuadro palentino. Y éste, que en anteriores compromisos suplió ese handicap con entrega absoluta, velocidad y fuerte defensa, en esta oportunidad no hiló fino. Otra vez será. Ah!, sin olvidar que en estos casos lo mejor es quedarse con lo positivo: jugando rematadamente mal se ganó. Eso, aunque no lo crean, resulta esperanzador.

DOS TIEMPOS MALOS

Sin brillar, el Cajapalencia comenzó arrollando al rival en el marcador con diferencias que rondaron los 10-13 puntos en los 15 minutos iniciales. La capacidad reboteadora local brillaba por su ausencia, en defensa David no tenía su día y hombres como Porfi y Velicia no guiaban al equipo hacia la gloria como sábados atrás. Simplemente se superaba al rival con los detalles de Ignacio Mendiguchía, a pesar de no estar muy acertado en los lanzamientos, y del cumplidor "a secas" Tomás Teja. Este, cargado pronto con tres personales, fue sustituido por el junior Iñaki que no desentonó en absoluto aunque el momento de saltar a la pista tampoco era el mejor para destacar debido al correcalles del partido, los constantes y desconcertantes cambios introducidos en el Juventud Torreconfort y la presión final de este equipo al objeto de limar diferencias aprovechando la ausencia de los veteranos.

En la reanudación, los montañeses se colocaron a tres puntos en la canasta 44-41 frente a un Cajapalencia precipitado y fallando incomprensiblemente ataques muy claros ya con su cinco de gala. En ese instante un providencial robo de balón de Porfi a David culminó con un triple de Ignacio Mendiguchía que hacía pensar en la reacción definitiva morada. Y fue así durante algunos lances, pero pronto las personales obligaron a cambiar a Teja y a Ignacio, lo que unido al juego cada vez más deslabazado y falto de ideas hacía temer lo peor...aunque los árbitros echasen una mano descontando dos puntos al Juventud.

A pesar de mejorarse minimanente en defensa, plantando cara en el rebote, el Cajapalencia seguía nulo en ataque incapaz de encarar con garantías la ordenada zona visitante, las pérdidas de balón se convertían en una constante junto a la lentitud, si exceptuamos acciones aisladas convertidas en jugadas antológicas, cuando la velocidad debía ser el mejor arma del equipo.

(Continúa en la página siguiente)

FOTO LUIS

Ignacio Mendiguchía, anotador y reboteador

M.C.D.2022

Velicia aguantando la posesión FOTO LUIS

80-76 en el Pabellón

(Viene de la página anterior)

Francis González lo intentó a base de tiempos muertos consecutivos, cambios, inclusión de dos bases en pista para serenar el juego y controlar mejor la pelota...Todo era igual. El equipo no tenía su tarde y, para postre, las eliminaciones de David y Porfi a dos minutos del final, cuando el técnico había alineado nuevamente a su quinteto titular para afrontar con garantías los últimos compases después de la oportunidad concedida y desaprovechada por los menos habituales, ponía un nudo en la garganta de los aficionados a pesar del 74-62 para la esperanza...aunque los de Torrelavega, por fortuna, también contaban con tres hombres menos por las personales. Carlos Mendiguchía, base en pista, perdió dos balones seguidos y luego, en plena presión visitante, hacía lo propio Víctor. Los últimos segundos, con el retorno de Velicia, se aguantó mejor la posesión de balón logrando con sudor y lágrimas una victoria cuesta arriba. Aunque, eso sí, merecida si tenemos en cuenta que el Cajapalencia siempre mandó en el resultado. Aunque el rendimiento del equipo sea mejor olvidarlo cuanto antes para no ofrecer una actuación similar en el futuro. Al fin y al cabo se ganó, que era de lo que se trataba, y a lo mejor hasta el público prefirió las apreturas en el resultado por eso de la emoción y el morbo. Como dicen los Ultramantas, !No pasa nada! Pero, por favor, que no se repita.

LA OPINION DE LOS ENTRENADORES

Charles Jordan, el que fuera jugador del Tizona en 1ª División, figura como entrenador del Juventud...aunque el carnet lo ponga su jugador Arozamena. Vamos, un caso similar al del Cajapalencia, aunque a Francis le preste el título Quique Conde. Y es que es el pan nuestro de cada día en la mayoría de los equipos.

El técnico cántabro manifestaba al final del encuentro lo siguiente: *"Estoy contento con el rendimiento de mis hombres en la primera parte. En la segunda nos desconcentramos por culpa de los árbitros. Y es que este año, con colegiados locales, hay que mentalizarse de otra manera fuera de casa. Con neutrales hoy hubiéramos ganado. ¿El Cajapalencia? Esta es una cancha dificilísima pues el rival es fuerte, rápido y juega muy bien".* El "moreno" míster del Torreconfort se mostraba optimista: *"No hemos ganado, aunque antes de venir estaba convencido que lo conseguiríamos, pero tenemos un buen equipo que aspira a todo esta liga. Incluso a lograr plaza para la fase de ascenso. Este campeonato lo preside la igualdad y cuaquier equipo puede perder en los desplazamientos".*

Francis González , técnico palentino, reconocía que su equipo no había jugado bien: *"Ha sido el peor partido que hemos realizado hasta ahora. Se había comentado antes del comienzo que lo ganaríamos holgadamente, pero saliendo a la cancha a tope de nuestras posibilidades. Y en esta ocasión la defensa no fue tan fuerte y los hombres que habitualmente mueven al equipo no han funcionado a su nivel acusándolo el resto. No nos pudimos despegar de más de 12 puntos, nos robaron unos balones decisivos y se nos atragantó al final su abierta zona 3-2. ¿El Juventud? Muy luchador. Y, como la mayoría de los rivales, nos aventajaron en muchos centímetros, algo que sólo se compensa con coraje y quizás esta vez salimos demasiado relajados".*

David, ante el cántabro Sanz FOTO LUIS

Porfi Fisac entrando a canasta FOTO LUIS

SEXTO
TROFEO MAQUINAS RECREATIVAS
Y CON PREMIO
PISCIS-28
Teléfono 72 29 58 – Ruiz de Alda, 10
MAXIMO ENCESTADOR DEL CAJAPALENCIA

Ultima jornada

	Ptos.
Ignacio Mendiguchía	21
Velicia	15
Porfi	13
David	11
Teja	9
Iñaki	6
Agustín	4
Juanra	1

Clasificación general

	Ptos.
Ignacio Mendiguchía	126
Velicia	96
Teja	82
Porfi	68
David	56
Juanra	31
Agustín	31
Iñaki	22
Carlos Mendiguchía	11
Víctor	7
Angel Gómez	2
Chema	2
Cali	2

En Torrelavega

LOSTAL 89, SUHECA CEDESA 64

La altura local, decisiva

F. L.

El Suheca Cedesa cayó derrotado en el Pabellón Vicente Trueba de Torrelavega ante el Lostal por 89-64. Al descanso: 48-37.

ARBITROS Y ALINEACIONES

Dirigieron el encuentro los cántabros Raba y Moner. No influyeron en el resultado, pero fueron impresentables tanto en el aspecto técnico como físico. Señalaron 23 personales a cada equipo.

-**Lostal**: Rosino (4), Quintana (9), Revuelta (14), Raba (16, un triple), Merino (6), López (18), Mayo (5), Díaz (1) y Marco (17, un triple).

-**Suheca Cedesa Maristas**: Emperador (12), Sendino (1), Infante (2), Lucas (7, un triple), De la Calle (12), Galindo (10), Catalina (9), Sacristán (7) y Mota (4).

Otros datos: rebotes defensivos, 14 (Mota, 4); rebotes ofensivos, 5 (Catalina, 2); violaciones, 3; balones perdidos, 9 (Sacristán, 4); balones recuperados, 4.

COMENTARIO

La mayor altura de los cántabros, dominando totalmente los rebotes en las dos canastas, fue decisiva en la derrota de los palentinos. Estos ofrecieron una primera parte aceptable logrando sus puntos a través de las buenas entradas de Galindo y los tiros de Catalina. Sin embargo, el Lostal conseguía canastas fáciles al capturar rebotes defensivos y practicar rápidos contraataques en excelentes transiciones de sus pivots Revuelta y López.

Tras el descanso, el juego del Suheca decayó al mostrarse incapaz de encestar con claridad en los primeros minutos llegándose a ese 89-64 final.

En el Lostal destacar su impresionante altura (su base era prácticamente superior en centímetros al más alto de los pivots colegiales) y, a nivel individual, a López. En el Suheca la lucha constante de todos sus hombres, con mención especial a Emperador y Catalina.

Emperador FOTO LUIS

Resultados y clasificación

Resultados completos de la quinta jornada:

Lostal-SUHECA CEDESA MARISTAS	89-64
La Bañeza-Trébol Grupo	83-80
CAJAPALENCIA-Juventud Torreconfort	80-76
Termoclima-Adus	95-81
Caja de Avila-Cajazamora	76-85
Avilesina-Vetusta	66-128

Descansó: Helmántico

CLASIFICACION

	J.	G.	P.	PF.	PC.	Ptos.
1.—Termoclima	6	5	1	601	447	11
2.—CAJAPALENCIA	6	5	1	542	457	11
3.—Vetusta	6	5	1	535	477	11
4.—Cajazamora	6	4	2	609	498	10
5.—Adus	6	4	2	471	463	10
6.—Trébol	5	3	2	395	369	8
7.—La Bañeza	5	3	2	429	404	8
8.—Caja de Avila	6	2	4	466	530	8
9.—Lostal	5	2	3	432	448	7
10.—Juventud	5	1	4	383	420	6
11.—Helmántico	5	1	4	377	445	6
12.—SUHECA CEDESA	5	1	4	340	423	6
13.—Avilesina	6	0	6	460	659	6

M.C.D.2022

MAS EQUIPO POR MENOS

TODOS GLX

EN VERSIONES GASOLINA Y DIESEL

Los nuevos SEAT MALAGA revolucionan la idea de los automóviles de su categoría. Porque tienen el equipamiento GLX en todas las versiones. Y todo por menos precio.

Más equipamiento. Más confort. Con nuevos asientos más ergonómicos y envolventes, nuevo volante, apoyacabezas traseros, nuevo cuadro de instrumentos, nueva tapicería. Elevalunas eléctricos, cierre centralizado, llantas de aleación... Incluso con aire acondicionado de serie, según versiones.

Más estilo. Con nuevo diseño de parrilla frontal, nuevos marcajes laterales, spoiler trasero...

Más gama de potencias. Elija entre sus potentes motores System Porsche, en carburación **(hasta 90 CV.)** e inyección **(100 CV.).** O los **nuevos Diesel.** Son los nuevos SEAT MALAGA. Más equipamiento, más confort, más estilo.

DESDE 1.250.000 PTAS.

Precio final recomendado (*IVA y transporte incluidos.*)

Y si lo compra este mes, le damos la mejor tasación por su viejo coche y

125.000 PTAS. MAS

Y tenemos para usted unas condiciones especiales de financiación con FISEAT.

Y NO PAGUE HASTA EL 90*

Infórmese ya en su Concesionario SEAT.

Ejemplo de Financiación del "SEAT MALAGA TOURING 1.2" a 48 meses			
P.V.P.	1.203.000	Cuotas: Primer mes	0
Entrada (10%)	120.300	47 meses restantes	32.943
Cantidad a financiar	1.082.700	Precio total financiado	1.668.621
		T.A.E.	19,9%

* Salvo entrada inicial.

SEAT. MAS POR MENOS.

MALAGA TOURING. Serie Limitada. Desde 1.203.000 Ptas.

SEAT
Grupo Volkswagen

A.R.E. F118/89

TAPSA / NW Ayer

SEAT, Socio Colaborador y Coche Oficial Barcelona '92

Infórmate en:

COLLADO BARNECILLA, S. A.
Ctra. de Madrid, s/n.
PALENCIA

M.C.D.2022

Copa Castilla-León Femenina de Voleibol

EL EUROMUTUA, CAMPEON DE GRUPO A FALTA DE DOS JORNADAS

Frente al Diego Porcelos, la emoción superó al buen juego

FOTO LUIS

Una jugada del domingo

El Euromutua se impuso 3-0 al Diego Porcelos, con parciales de 15-8, 15-9 y 15-13, dentro de la Copa Femenina de Castilla y León de Voleibol, proclamándose campeón de grupo cuando restan dos jornadas para concluir la primera fase.

Interesante partido el presenciado en el Pabellón por numeroso público, con diferentes alternativas en el marcador. Con ventajas importantes para las burgalesas, si bien en los momentos finales las palentinas hicieron gala de mayor tranquilidad para asegurarse los juegos. En el tercero, el Diego Porcelos contó con dos ventajas de 2-10 y 7-13 que parecían decisivas, pero las pupilas de Merino remontaron anotándose juego y partido.

El Euromutua presentó dos novedades con la incorporación de Belén Vallejo y Pili por Carmen y Sonia Fuente, éstas mermadas físicamente por la gripe.

En esta ocasión el saque del Euromutua no estuvo a la altura de otras ocasiones cometiendo errores. La recepción fue el mejor arma presidiendo la irregularidad su ataque: alternó acciones de mérito con errores infantiles. La defensa estuvo descolocada creando así problemas las burgalesas. La emoción sin duda superó al buen juego.

Copa Castilla-León Masculina de Voleibol

EL GRUPO 86 VENCIO Y CONVENCIO EN LEON

Frente al potente Universitario ganó 2-3

El Grupo 86 disputó el pasado sábado el encuentro correspondiente a la cuarta jornada de la Copa Masculina de Castilla y León de Voleibol. Fue sin duda el más espectacular e interesante de esta fase venciendo el cuadro palentino en León al potente Universitario.

Aunque el marcador se inclinó a favor de los de Soto los dos equipos merecieron el aplauso ensordecedor del numeroso público congregado en el Pabellón al hacerse gala de un volei de nivel. Levantando balones en las segundas líneas que parecían imposibles y exhibiendo un juego rapidísimo por toda la red destacando el rematador por tres José Angel que realizó su mejor partido de la temporada al igual que De Lamo en segunda línea. Volvió a funcionar la recepción y un inmejorable bloqueo.

El resultado final: 2-3. Los parciales: 16-17, 15-12, 17-15, 4-15 y 10-15. ¿Lo negativo? La lamentable actuación arbitral, especialmente la del segundo, no siendo merecedor del título que le acredita como colegiado. Hasta un partido de alevines le vendría grande.

En el Grupo 86 jugaron Lobete, De Lamo, Soto, José Angel, Pepelu y César. Permanecieron en el banquillo Iñaki y Jorge.

3.ª División Masculina

TRIUNFOS DEL CASTILLA Y AGUILAR

CASTILLA 71, CASER 61

Al descanso: 39-20.

Buen arbitraje de Reguera y Pastor. Las alineaciones:

-Alerta Castilla: Carlos Gómez (4), Fernando (14), Rodrigo (2), Juez (10), Baltasar (7) -cinco inicial- Del Olmo (4), Mediavilla (1), Hoyos (9, un triple), Casado (8), Herrezuelo (2), Abel (8) y Michel (2). Eliminado: Del Olmo.

-Caser de Avila: Tejido (8), Hernández (6), Pozo (6), Somoza (2), Martín (3) -cinco inicial- Jiménez, Garcinuño (4), Gandía (3), Blanco (18), García (5), Garrido (7) y Martín D.

AGUILAR 91, BENAVENTE 53

Al descanso: 49-16.

Buen arbitraje de Arconada y Calderón. Técnicas descalificantes al entrenador visitante Luis Asensio en el mn. 15 y a Zorita en el 38, a éste, según consta en acta "por agarrarse los genitales dirigiéndose al público". También técnicas a Pepe y Antonio ratificando el mal perder y pésimos modales de los zamoranos.

-Aguilar: Manu (3), Vilda (13, un triple), Mari (11), Garrido (6), Toño (20) -cinco inicial- Pedro (12), Luis Angel (13), Ruiz (9), Roberto (4), Ignacio, Juanjo y Villegas.

-Benavente: Zorita (5, un triple), Silvares (7), David (9), Pepe (10), Rafa (5) -cinco inicial- Blanco (4), Carro (7), Antonio (4), Toribio (2), Calvete y Carretero.

2.ª División Femenina

67-64 en Valladolid tras encajar un parcial de 16-0

NUEVA DERROTA DEL FILIPENSES CAJASALAMANCA FRENTE AL DELICIAS... Y LOS ARBITROS

-A.D. Delicias: E.M. Martín (1), Olea (2), De Castro (10), Antolín, Horcajada (2), Díez (22), Arranz, Pérez (22), B. Martín (8) y Sanabria.

-Filipenses Cajasalamanca: Mariajo (1), Eva (4), Marta (2), Coral (4), Mónica Domínguez (2), Puri (8), Mónica Bravo, Rosa Rodrigo (38), Monica Bultó, Rosa Infante (5) y Raquel.

Segunda derrota consecutiva de las palentinas ante un equipo a priori asequible. Y bien empezaron las cosas para las de Porfi que ganaban 4-9 en el mn. 5, pero reaccionaron los locales con una ventaja de cinco puntos (18-13) en el mn. 12. De aquí al descanso, igualdad y triunfo parcial palentino de 27-28 al final del periodo.

En la reanudación salida fulgurante de las vallisoletanas que con fuerte defensa -demasiado consentida por los árbitros- y alto porcentaje en el tiro logran un parcial de 16-0 marchándose en el marcador 43-28 en el mn. 5. Los colegiados cortaban cualquier tipo de reacción visitante con 37 personales cuyos tiros libres eran aprovechados por las locales que dispusieron de 49 opciones. La desesperada reacción visitante de los últimos minutos propicia esa mínima derrota de tres puntos.

En el Delicias destacaron M.P. Díez y R.M. Pérez. En Filipenses Rosa Rodrigo con 38 puntos, 20 rebotes y siete robos de balón.

22 de Diciembre SORTEO EXTRAORDINARIO DE NAVIDAD

Ya está aquí el gran Sorteo de Navidad. 92.400 millones en Premios, con un "gordo" de 250 millones.
Es su día. El de todos: la gran fiesta.

lotería nacional
La Lotería

M.C.D.2022

CADESA

GRULIDER GRUPO NACIONAL

LA FUERZA DE UN LIDER

En PALENCIA:
Plaza de España, 2
Teléfono 72 38 73

En VALLADOLID:
Plaza Portugalete, 3
Teléfono 30 07 78

En BURGOS:
Reyes Católicos, 33
Teléfono 22 53 64

2ª SEMANA TRIUNFAL DE LA LIQUIDACION TOTAL DE ELECTRODOMESTICOS

LAS GRANDES TIENDAS DE CASTILLA SE VAN A HACER MAS GRANDES
¡MILES DE ELECTRODOMESTICOS A PRECIOS «INCREIBLES»!

FAGOR · GRUNDIG · AGNI · A.E.G · aspes · NEW POL · EDESA · ELBE · Otsein · BRAUN · teka · TEFAL BIS · taurus · TORNADO · festor · solac

TELEVISION COLOR - VIDEO - SONIDO HI-FI

Televisor 14 pulgadas monitor	25.900
Televisor 14 pulgadas monitor, mando a distancia	30.900
Televisor 14 pulgadas Vanguard	35.900
Televisor Elbe 25 pugadas, planar	63.900
Televisor I.T.T. 21 pulgadas	65.900
Televisor I.T.T. 25 pulgadas, mando a distancia	79.900
Televisor I.T.T. 28 pulgadas, mando a distancia	86.900
Televisor I.T.T. digital Digivisión 25, mando a distancia	109.900
Video Amstrad, mando a distancia	49.900
Video Amstrad, mando a distancia	57.900
Video Philips, mando a distancia	49.900
Video GRAETZ, I.T.T., mando a distancia	59.900
Video National, mando a distancia	69.900
Video GRAETZ, I.T.T., digital	89.900

ELECTRODOMESTICOS

Plancha Vapor	2.100
Batidora Taurus	2.300
Horno microondas	17.900
Super automática New-Pol	28.500
Super automática New-Pol estrecha	36.900
Frigorífico New-Pol 2 puertas	43.900
Frigocongelador Combi 2 puertas	69.900
Aspiradores trineo Philips	9.900
Placa calefacción 1.000 watios	4.500

Todos los precios son con IVA incluido - Precios hasta final de existencia

Y CANTIDAD DE ELECTRODOMESTICOS SUELTOS,
A MITAD DE PRECIO

TODO EL MATERIAL DE ESTA LIQUIDACION ES DE PRIMERAS MARCAS Y ESTA GARANTIZADO

CADESA

M.C.D.2022

Los «procuradores» aprobaron por unanimidad la Declaración de la ONU

El Parlamento Infantil conmina a la sociedad de adultos a que cumplan los derechos del niño

Valladolid (ICAL).-"Los niños de Castilla y León, representados por los escolares de las nueve provincias reunidos aquí, en el salón de plenos del máximo órgano representativo de nuestra Comunidad, para conmemorar el 30 aniversario de la Declaración de los Derechos del Niño", manifiestan "su ferviente deseo de que estos derechos sean una realidad incontestable en nuestro Planeta y de manera especial en Castilla y León y en las restantes Comunidades de España". A las dos menos cuarto de la tarde, los cien niños de la región que ocuparon el hemiciclo regional se levantaban de sus escaños para aprobar por unanimidad este acuerdo, que el presidente de las Cortes debe trasladar a los homólogos en el resto de las Comunidades Autónomas y al Parlamento español para que estas Cámaras adopten resoluciones semejantes.

Las Cortes de Castilla y León se sumaron el sábado a la celebración del trigésimo aniversario de la Declaración de los Derechos del Niño al abrir sus puertas al Parlamento Infantil, que fue presidido por la Mesa institucional del Legislativo autonómico. Los portavoces de diez grupos sin par (uno por cada una de las provincias, más un décimo grupo constituido por niños invidentes), defendieron en sus intervenciones cada una de las medidas de protección y privilegio para los que la ONU quiere lograr un cumplimiento universal.

Los singulares portavoces utilizaron todos los "recursos" parlamentarios para hacer oír su voz en el hemiciclo y recordar a la sociedad de adultos que los incumplimientos de la Carta de los Derechos del Niño son el pan de cada día. Padres, educadores y gobernantes recibieron un varapalo con el recordatorio de las inumerables veces que los "mayores" atentan contra la dignidad, la igualdad, el desarrollo, la protección y el socorro a los pequeños. Unos ilustraron la defensa de sus derechos con cuentos, otros con metáforas y alguno con una "manifestación" sin precedentes en el hemiciclo regional: nueve niños encartelados ilustraron gráficamente la obligación de que el niño física o mentalmente impedido debe recibir el tratamiento, la educación y los cuidados especiales que requiere su caso particular".

El presidente de las Cortes, Carlos Sánchez Reyes, abrió la sesión con la bienvenida a los insólitos procuradores y el deseo de que sean "capaces de hacer lo que los mayores no han podido, o no han sabido", en la defensa de "los valores de la libertad, igualdad y solidaridad".

Llegó entonces Víctor Gómez García, portavoz de los escolares salmantinos: "Recordamos a los mayores que cuando hagan los presupuestos, piensen en las escuelas públicas, porque allí muchos niños obtendrán quizá la única educación que vayan a recibir. No olvidéis que también tienen derecho a la educación las niñas, que a veces sólo las educan para ser amas de casa. ¡Ni hablar! Ellos y ellas, a Formación Profesional, al colegio y después a la Universidad". Víctor, con sosiego y aplomo propios de un consejero delegado, reclamó el derecho a la paz, "el mensaje que más necesitamos los niños de hoy".

A "esos políticos"

Luego, Lara Ortiz Torres, de Aranda de Duero, quien, con la venia del señor presidente, recordó a los niños maltratados, los explotados a través de la mendicidad, los abusos sexuales y las drogas. "En nuestra localidad una asistente social nos contó cosas horribles. Pedimos a nuestros mayores el mayor respeto a nuestro derecho para que podamos ser niños sanos, equilibrados y felices". Más tarde, María del Carmen Martín Alonso, de Arévalo, empleó su intervención en defender el derecho de todos los niños a tener un nombre y una nacionalidad desde su nacimiento porque "aunque se nos imponga es nuestro".

Y Juan Sebastián Ruiz, portavoz de los escolares del Burgo de Osma, que hecho todo un orador, recordó a "esos políticos" qué tienen que hacer y qué no deben de hacer jamás: "Yo pediría a esos políticos que dejen a un lado la carrera de armamentos y se preocupen más de otros proyectos", aquellos que precisamente obligan a que el niño goce de los "beneficios de la Seguridad Social, de alimentación, vivienda, recreo y servicios médicos adecuados".

La más grande ovación

Mediada la sesión, los diez escolares de Cuéllar defendieron conjuntamente el quinto derecho de la Declaración sobre las obligaciones para con los impedidos física o mentalmente. Con la salida a la tribuna de nueve pequeños "hombres bocadillo", el hemiciclo asistió a la primera manifestación protesta que recuerda, mientras el portavoz Víctor García Gómez defendía con contundencia su derecho.

Juan González Aller, de Medina del Campo, y Jorge Herrero, de **Palencia**, continuaron el desfile de señorías para pedir a las Cortes que hiciera llegar sus reclamaciones, y "nuestro amor y compromiso de construir un mundo de paz donde todos seamos iguales", y dejaron paso a la intervención que dio lugar al más prolongado aplauso de la sesión: Francisco Javier Montero, portavoz de los niños invidentes, ilustró con un cuento elaborado por su grupo la obligación de que el niño sea en todas las circunstancias quien figure entre los primeros que reciban protección y socorro.

La singular sesión se cerró con las intervenciones de una durísima Laura Delgado, de Sahagún, quien desde el estrado aprovechó para recordar a los mayores su falta de respeto con los niños, y Roberto Fernández, Amaya García y Lucía Alonso, que representaron a los escolares de Toro en la defensa del décimo y último derecho de la declaración.

Unanimidad

Y entonces, todos los procuradores se pusieron en pie para aprobar la declaración, sin ningún voto en contra y ninguna abstención, por la que el Parlamento Infantil acuerda dirigirse a la Mesa de las Cortes para que "haga llegar nuestro deseo a los distintos grupos parlamentarios de esta Cámara, y siguiendo los trámites reglamentarios, éstos puedan presentar, y las Cortes aprobar, una resolución que implique, dentro del ámbito de competencias de nuestra Comunidad, el compromiso de plasmar en nuestro ordenamiento jurídico tales derechos.

Y un segundo mandato: "Solicitar al presidente de las Cortes que traslade esta iniciativa a los presidentes de los parlamentos de las restantes Comunidades Autónomas, así como al Congreso y Senado", para que "estas Cámaras puedan adoptar resoluciones semejantes" y convertir así en realidad las medidas de protección y privilegio en favor del niño que recoge la Convención sobre los Derechos del Niño elaborada por la Comisión sobre los Derechos Humanos de las Naciones Unidas.

Jornadas sobre toxicomanías en Salamanca

Castilla y León cuenta con cuatro mil adictos a la heroína

Salamanca (ICAL).-Castilla y León cuenta entre 3.500 y 4.500 personas adictas a la heroína, según un estudio del Plan Regional sobre Drogas que recoge el Boletín de Cáritas de Castilla y León, entidad organizadora de las Jornadas sobre toxicomanías que el viernes se iniciaron en Salamanca.

Alrededor de sesenta profesionales participan en estas jornadas en la que se ha puesto de relieve que, según un estudio sobre adicción a la heroína en Castilla y León, entre 3.500 y 4.500 personas son adictas a la heroína en Castilla y León y entre 35.000 entre los 15 y los 29 años los que consumen derivados del cannabis. El mismo estudio apunta señala que la estimación de consumidores de cocaína, al menos una vez por semana es de mil personas.

Las ponencias que se expondrán a lo largo del encuentro de hoy analizarán la actuación en prevención, seguimiento y reinserción en el marco del Plan Regional sobre Drogas. Asimismo se estudiará el panorama de actualidad y futuro de las toxicomanías y sus criterios básicos de actuación y, finalmente, el proyecto de toxicomanías de Cáritas en Avila, León y Salamanca.

Según ha señalado Miguel Angel García, responsable del programa de toxicomanías de Cáritas de Salamanca y organizador de las Jornadas el principal objetivo de las mismas es fomentar el intercambio de experiencias y el debate en el ámbito de la Comunidad Autónoma, y orientar el trabajo interno de cara a próximas actuaciones.

Comisiones Obreras denuncia la manipulación de las cifras de paro en la Comunidad

Valladolid (ICAL).-La Unión de Comisiones Obreras ha denunciado a través de su secretario de Acción Sindical, Julio Montero, la "manipulación y tergiversación" que hace el Gobierno del PSOE de las estadísticas de desempleo en la región, al anunciar el descenso del paro en cuatro provincias, "pero ocultando el aumento en las cinco restantes y en el conjunto de la región".

Según CC.OO., en estos momentos Castilla y León tiene una tasa de desempleo registrado similar a la del conjunto del Estado, "cuando en los "últimos años se encontraba en cifras inferiores". El sindicato denuncia la exclusión de al menos un 40% de parados de las listas oficiales de desempleo, lo que podría suponer unas 70.000 personas.

A esta situación Comisiones añade la continua precarización del mercado de trabajo, "con un constante aumento de los contratos eventuales y el subempleo, lo que unido a una tendencia descendente en la población activa de Castilla y León, manifiesta el constante empobrecimiento de la economía regional".

Por otra parte, el secretario general de la Unión Regional de CC.OO. ha denunciado la pasividad de la Junta en relación con la decisión del Gobierno de no implantar el ancho de vía internacional en todo el trazado ferroviario español, "puesto que esta decisión condena al aislamiento a Castilla y León".

Manifestación en Burgos pidiendo mediación en El Salvador

Burgos (EFE).-Unas mil personas se manifestaron ayer en la Plaza Mayor de Burgos, convocados por el Comité de Solidaridad con Latinoamérica, para pedir la mediación del Gobierno español en el conflicto del Salvador.

Los manifestantes profirieron gritos contra el Presidente de El Salvador, Alfredo Cristiani, y pidieron al Gobierno español que se ofrezca como mediador para propiciar la finalización del conflicto armado salvadoreño.

Algunos de los participantes en la manifestación, que transcurrió sin incidentes, portaban pancartas alusivas al asesinato de 6 sacerdotes jesuitas.

M.C.D.2022

Felipe González será investido presidente el día 1 de diciembre con el apoyo del PNV

El pleno se iniciará el 30 de noviembre

Hasta el 11 ó 12 de diciembre no se hará público el nuevo Gobierno

Felipe González

Madrid, EFE

La ratificación de los acuerdos con el PSOE por la Asamblea Nacional del PNV permitirá que Felipe González sea investido como presidente por mayoría absoluta el próximo 1 de diciembre, según fuentes del Partido Socialista.

El proceso previo a ese acto se iniciará este martes con la constitución de las Cortes y la elección de las Mesas del Congreso y del Senado, en las que el PSOE podrá designar a la mayoría de sus miembros gracias a los mismos acuerdos suscritos con el PNV.

El acto de constitución de las Cortes incluye la ceremonia de juramento o promesa de acatar la Constitución, en la que los cuatro diputados electos por HB tienen previsto proceder de forma diferenciada, que el presidente del Congreso habrá de validar.

Las Mesas de Edad que dirigen la elección de las mesas definitivas de ambas cámaras legislativas, el Congreso y el Senado, estarán presididas respectivamente por los socialistas Máximo Rodríguez, nacido en 1909, elegido diputado por Madrid; y Ramón Rubial, nacido en 1906, elegido senador por ¿Guipúzcoa?

Las consultas del Rey con las fuerzas políticas con representación parlamentaria para proponer candidato a la presidencia del Gobierno se iniciarán el miércoles y pueden durar hasta el 27 de este mismo mes, según dichas fuentes.

De forma paralela, entre el 22 y el 27 de noviembre, se habrán constituido los grupos parlamentarios, entre los que estará el del PNV, de acuerdo con los pactos entre el partido y el PSOE.

La fecha tope prevista para que el Rey comunique al presidente del Congreso de los Diputados su propuesta de candidato es el 28 de noviembre.

Ese día se reunirá la Mesa y la Junta de Portavoces del Congreso para convocar el Pleno de la Cámara en que se celebrará la sesión de investidura, que no podrá iniciarse hasta 24 horas después, según el reglamento.

El Pleno para el debate de investidura se iniciará, según estos plazos, el día 30 de noviembre y la primera votación se celebrará el día 1 de diciembre. De no alcanzarse la mayoría abssoluta en esta votación, se produciría una nueva convocatoria del Pleno en los días 4 y 5 de diciembre, fechas previstas también como alternativa por si se produce algún retraso en el calendario inicial.

Para el 6 de diciembre, fecha en la que se celebra el aniversario de la Constitución ESpañola, está prevista la sesión de apertura solemne de la legislatura por el Rey, en una sesión conjunta del Congreso y el Senado.

Fuentes del PSOE han manifestado que la composición del nuevo Gobierno de Felipe González se hará pública el 11 y 12 de diciembre, después del retorno de Francia del presidente del ejecutivo, quien asistirá en Estrasburgo, los días 8 y 9, a una "cumbre" comunitaria.

Anguita se reunió con la directiva de Izquierda Unida

«No pagaremos ningún precio por una vicepresidencia en la Mesa del Congreso»

Julio Anguita

Madrid, EFE

Julio Anguita, presidente de Izquierda Unida, dijo ayer "no vamos a hacer una causa mayor" del hecho de que el presidente del Gobierno no le consultase respecto a la reunión que los presidentes de la CE mantuvieron en París para analizar la situación de los Países de Europa del Este.

Anguita dijo a EFE que "no vamos a hacer una causa mayor por este asunto, porque ya está acreditada la falta de educación del presidente del Gobierno. Creo que no se ha enterado del resultado de las elecciones". Anguita insistió en que este tema "no nos llena de angustia" y consideró que este hecho "es un intento de aislar la única alternativa de izquierda que hay en este país".

El líder comunista afirmó que "no pagaremos ningún precio para tener una vicepresidencia en la Mesa del Congreso, aunque consideramos que el PSOE no puede tener mayoría absoluta en la Mesa cuando no la tiene en la cámara.

Anguita se reunió a lo largo del día de ayer con la presidencia colegiada de Izquierda Unida "para estudiar temas de largo plazo, como la estructuración a nivel estatal de la coalición, las líneas de actuación para elaborar candidaturas y la situación de las mujeres en las mismas".

La presidencia de IU ratificó el nombramiento de Anguita como presidente del Grupo Parlamentario, de Nicolás Sartorius como portavoz, de Pablo Castellano como secretario general del Grupo y de José Luis Núñez como miembro de la Mesa, cuyo cargo aún se desconoce, aunque se da por seguro que no será vicepresidente tercero de la Mesa del Congreso, ya que el previsible pacto entre el PSOE y el PNV dará esta tercera vicepresidencia al PSOE.

El portavoz adjunto no ha sido elegido, ya que corresponde a la coalición catalana Iniciativa per Catalunya elegirlo entre los diputados catalanes Ramón Espasa y Francesc Baltasar.

Miembros de la presidencia de IU comentaron a EFE que aunque ya se han mantenido conversaciones con el PP y el CDS y hoy se tendrán con el PSOE, consideraron que no habrá variación alguna en la constitución de la Mesa del Congreso y dan por segura en ella la mayoría absoluta del PSOE.

En este sentido, Julio Anguita comentó que "los que ahora se prestan a pactar con el PSOE sobre este asunto que luego no se quejen cuando el partido mayoritario bloquee la creación de comisiones de investigación", ya que la mayoría absoluta del PSOE lo impedirá.

Anguita dijo que IU "cree que en la Mesa del Congreso debe haber una representación plural y deben estar representados incluso las fuerzas minoritarias, aunque como mínimo, las cinco fuerzas más importantes.

Fraga a las «Nuevas Generaciones» del PP: «No hay juventud sin compromiso»

Santiago de Compostela, EFE

El presidente del Partido Popular, Manuel Fraga, dijo ayer en el acto de clausura de la I Convención Interautonómica de Nuevas Generaciones del PP, celebrada en Santiago, que "no hay juventud sin compromiso espiritual, profesional y político".

Con respecto al plano espiritual, Fraga afirmó que "no hay juventud que más me gustase que la del Monte del Gozo de este verano: sin ruido, sin basura y que sabían a lo que venían".

Se refirió al aspecto profesional e insistió en la necesidad de que la juventud se prepare verdaderamente y subrayó: "Nunca aceptaré que la juventud sea considerada como clase, sino como situación".

Manuel Fraga

Por último, en el campo político, explicó igualmente que "no hay compromiso político que no empiece por un compromiso auténtico y profundo del reconocimiento del patriotismo, una lealtad fundamental a la sociedad que nos ha hecho, que nos dio su lengua, que nos ha formado".

En otro momento de su intervención habló sobre el proceso de incorporación de la juventud a la sociedad, "una sociedad que debe basarse en los principios de continuidad y renovación".

"Las sociedades –dijo Fraga– se desarrollan por acumulación de saberes, experiencias, recursos e intereses, que forman el todos de la cultura. Las sociedades que no son capaces de acumular no prosperan", y puso como ejemplo de continuidad "ejemplar", a la sociedad anglosajona y japonesa, y añadió que "no se puede vivir, sin embargo, de la continuidad, sino que es necesario una renovación permanente, con relevo y presión social para moverla".

José Manuel Romay Becaría, presidente del PP en La Coruña, por su parte, habló también sobre los problemas que afectan a la juventud y afirmó que es necesaria una disposición permanente al cambio de la sociedad y de los tiempos.

Al referirse a la situación actual en los países del Este, precisó que "esto nos confirma más la verdad de nuestro modelo político: estamos en un partido capaz de crear más riqueza, más propiedad, libertad, justicia e igualdad".

Habló también de recuperar la "dignidad política gallega perdida en los dos últimos años".

M.C.D.2022

EL PACTO AUTONOMICO PENDIENTE

Aznar exigirá al Gobierno «hechos» y «buena fe» antes de sentarse a la mesa

Culpa del fracaso a Almunia y al partido socialista

F. Villanueva

Madrid, EFE

José María Aznar, presidente del Grupo Parlamentario Popular, no volverá a "sentarse a la mesa" con el Gobierno para dialogar sobre el desarrollo autonómico hasta que éste no demuestre, con "hechos muy palpables" y "buena fe", que quiere conseguir "en serio" un pacto autonómico.

"Si el nuevo Gobierno, en el diálogo con las fuerzas políticas, va a funcionar cuando a él le conviene, que sepa que pincha en hueso", dijo a EFE el actual vicepresidente del Partido Popular (PP) y futuro presidente de este partido.

Aznar, que achacó a una "decisión exclusiva del Gobierno y del PSOE" el fracaso de las anteriores conversaciones para lograr un pacto en materia autonómica, estimó que la continuidad de Joaquín Almunia al frente del Ministerio de Administraciones Públicas no auguraría "nada bueno", desde el punto de vista de futuro, para el desarrollo del Estado de las Autonomías.

El dirigente del PP piensa que la actual situación del Estado autonómico es "mala y deficiente", por culpa de los socialistas –"ese es el gran fracaso y gran responsabilidad de los dos últimos años del Gobierno de Felipe González y, concretamente, de Almunia"–; coincide con Jordi Pujol en que es preciso una "gran reflexión" sobre nuestro sistema autonómico, y no ve necesarias, a corto plazo una reforma de la Constitución.

"LA CONSTITUCION TIENE QUE DAR MUCHO JUEGO"

"La Constitución tiene que dar mucho juego. Yo no soy partidario de una reforma constitucional a corto plazo, pero sí lo soy de desarrollar el texto constitucional, que para eso está", afirmó José María Aznar, para quien "lo que es absurdo es tener la Constitución congelada".

Al describir la actual situación autonómica, el líder del PP considera que "hay muchos problemas que no se resolvieron bien al principio" y que, en los últimos años, "no se ha progresado absolutamente nada".

"Hay una sensación de desconfianza clara en el sistema autonómico, falta desarrollo constitucional, hay graves problemas de índole financiero, funcionamiento muy deficiente de algunas instituciones que debían servir como reflejo del Estado de las Autonomías y una política equivocada del Gobierno", explica José María Aznar, que defiende "un gran acuerdo nacional" para resolver estos problemas.

En sus declaraciones a EFE, Aznar dijo que los resultados electorales del pasado 29 de octubre "abren nuevas pespectivas de desarrollo autonómico", y dan la sensación de "mayor sensibilidad autonómica", insistió en que dedicará "especial atención" a los temas autonómicos y recordó que él "no tiene ninguna dificultad de diálogo con gobiernos y partidos nacionalistas".

"EL FRACASO SE DEBIO AL GOBIERNO Y AL PARTIDO SOCIALISTA

Sobre el fracaso de las conversaciones que representantes del Gobierno, del PSOE y del PP desarrollaron en los primeros meses del año para intentar un acuerdo para el desarrollo autonómico, Aznar es tajante: "el fracaso se debió a una decisión exclusiva del Gobierno y del Partido Socialista".

"Y ya anunció para el futuro –agregó– que tendrán que demostrarse con hechos, y con hechos muy palpables, que el Gobierno pretende conseguir un acuerdo en serio, porque si no, el diálogo será dificilísimo, por no decir imposible".

"Quiero decir con esto, que yo no me prestaré y no aceptaré una situación como la que acepté en las últimas conversaciones. No aceptaré nuevamente una apertura de conversaciones si no hay previamente pasos que demuestren claramente que el Gobierno va en serio y que se parte con buena fe. Si no se dan esas circunstancias previas, yo no me sentaré a la mesa", anunció José María Aznar.

REFORMA DEL SENADO

Aznar estima que es "evidente" que una reforma del Senado para convertirlo en una auténtica Cámara de representación territorial es "imposible abordarla en profundidad si no se hace una reforma constitucional; pero si se desecha la reforma constitucional es obvio que no queda más vía que la reglamentaria o iniciativas del Senado transitorias hasta llegar a una formación nueva". "Es –añadió– una cuestión de voluntad de las fuerzas políticas".

Respecto al modelo de financiación de las CC.AA., el dirigente del PP indicó que él sigue defendiendo lo mismo que en 1985: "mientras no se pongan encima de la mesa los recursos financieros disponibles y se aborde al mismo tiempo el sistema autonómico y el sistema local, no servirá para nada".

Para que las Comunidades Autónomas participen en la zona de decisiones de cara a la Comunidad Europea, Aznar propone, según dijo, "un consejo que se reúna habitualmente, con una periodicidad muy clara, que no sirva sólo para recibir información sino que sirva también para la formación de la voluntad".

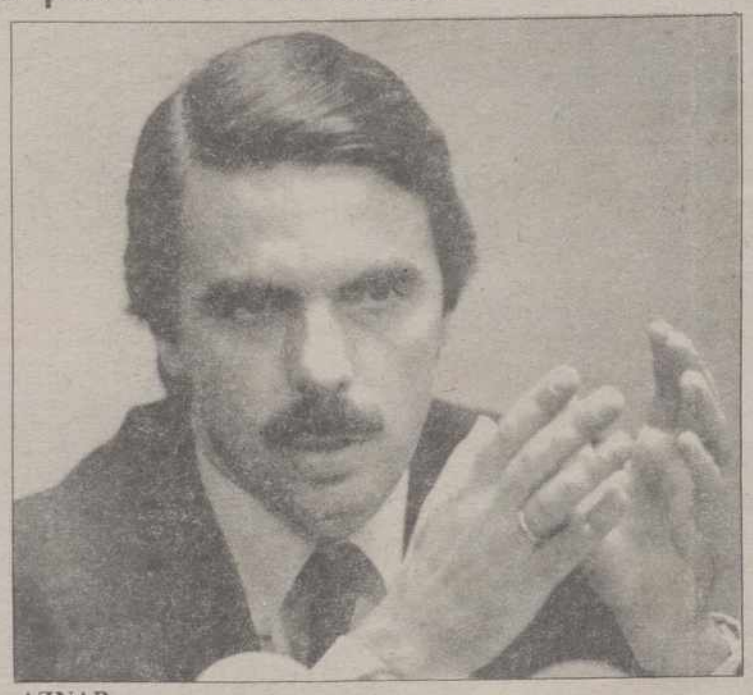

AZNAR

Sobre este mismo tema, agregó que "no hay que olvidar que se tuvo la oportunidad de crear ese consejo durante estos años, y especialmente durante la presidencia española de la CE, y no se ha hecho". "Eso se arregla fácilmente, por ejemplo, esa puede ser una de las iniciativas del Senado; este tema cabe perfectamente en su reglamento. Que se cree allí un ámbito especial sobre estos asuntos en el que el Gobierno se reúna con las CC.AA.".

CASTILLA Y LEON

José María Aznar no teme que el PP pueda quedarse sin el apoyo del CDS en el gobierno de Castilla y León –"me remito a las declaraciones de Suárez ratificando expresamente los acuerdos con el PP"– y niega que adquiera compromisos "no escritos" con los centristas en esta Comunidad, al tiempo que ratifica que su partido "cumplirá lo acordado". "Si quieren (los centristas) buscar excusas, que se sepa que son falsas", subrayó.

CF6GALICIA

Convencido de que Manuel Fraga será el próximo presidente de Galicia –"los gallegos no merecen un gobierno de "chicha y nabo" como el que tienen actualmente"–, Aznar asegura que no hay "ningún compromiso verbal o escrito" con Suárez respecto a esta comunidad, donde se celebrarán elecciones autonómicas el 17 de diciembre.

ANDALUCIA

Asegura también el líder del PP que "ya tiene definido el perfil" de su candidato para las elecciones andaluzas del año que viene, pero se niega a dar pistas de quien pueda ser al final. De Antonio Hernández Mancha, ex-presidente de su partido, prefiere no decir nada, ni siquiera si tendrá algún protagonismo en el proceso preelectoral andaluz. Eso sí, resalta que prestará especial atención a Andalucía, donde, dijo, "se me verá mucho".

De la actual crisis de gobernabilidad en la Comunidad de Madrid, Aznar sólo quiere dejar claro la "indignidad" del presidente socialista, Joaquín Leguina, que, a su juicio, debe dimitir "por ética política".

GUIA MEDICA

Dr. ANTONIO RIAZA LOPEZ
CIRUGIA ORTOPEDICA Y TRAUMATOLOGIA
REHABILITACION
C./ Valentín Calderón, núm. 8, 3º D-Tfno. 74 74 14
Consulta de 4,30 a 7,30-Llamadas sólo tardes

DR. MANUEL IBAÑEZ JIMENEZ
GINECOLOGIA Y PARTOS
Consulta previa cita
Valentín Calderón, 17—Tfnos. 724347-744066

CLINICA DENTAL
DRA. MARIA LUISA ALVAREZ
DR. JUAN JOSE HERRANZ
Plaza San Lázaro, 2, 1.º Izqda.—Tfno. 74 03 03

ETA asume la autoría de los últimos atentados

Bilbao, EFE

La organización terrorista ETA asumió la autoría de los últimos atentados que costaron la vida al teniente coronel José Martínez en Madrid, e Ignacio Bañuelos Laso, considerado por ETA como traficante de droga, en Bilbao, según publicó ayer el diario "EGIN".

En un comunicado remitido íntegramente en euskera, la banda terrorista se hace responsable del paquete-bomba recibido por el industrial José María Atxa en Guecho (Vizcaya), desactivado por miembros del Cuerpo Nacional de Policía.

ETA lamenta en el escrito que las instituciones no hayan aceptado la última "oferta" (propuesta de moratoria) sobre la autovía que unirá Navarra con Guipúzcoa, y hace un llamamiento a todos los empresarios, ingenieros, y técnicos superiores implicados en el proyecto para que no tomen parte en las obras y se sitúen públicamente a favor de la moratoria.

Otra botella de agua mineral con lejía provoca heridas a una joven en Vitoria

Vitoria, EFE

La joven Edurne Sampedro sufrió heridas de escasa consideración al haber ingerido en un bar de Vitoria una botella de agua mineral contaminada con lejía.

Los hechos ocurrieron la madrugada del sábado cuando la citada joven, que se encontraba en el bar "Barrón", situado en el casco viejo y propiedad de su familia, se dispuso a consumir una botella de agua mineral de la marca "Insalus".

Al sorber un primer trago de agua, la joven se dio cuenta que en la botella había lejía por lo que escupió rápidamente el líquido, que llegó a producirle quemadurs en los labios y campanilla, así como una leve irritación en la garganta.

Una vez atendida en el Hospital Santiago Apóstol, de Vitoria, donde fue dada de alta, la afectada presentó una denuncia al ante juzgado número uno de la Audiencia Provincial de Vitoria que remitió la botella al Servicio Vasco de Salud (Osakidetza) para su análisis.

El envase, según declaró ante el juez la propia Sampedro, presentaba el precinto de seguridad y posteriormente se comprobó que en el tapón del mismo se habían practicado dos orificios de pequeño tamaño, por el que presumiblemente se introdujo la lejía.

M.C.D.2022

ELECTRODOMESTICOS
IGNIS

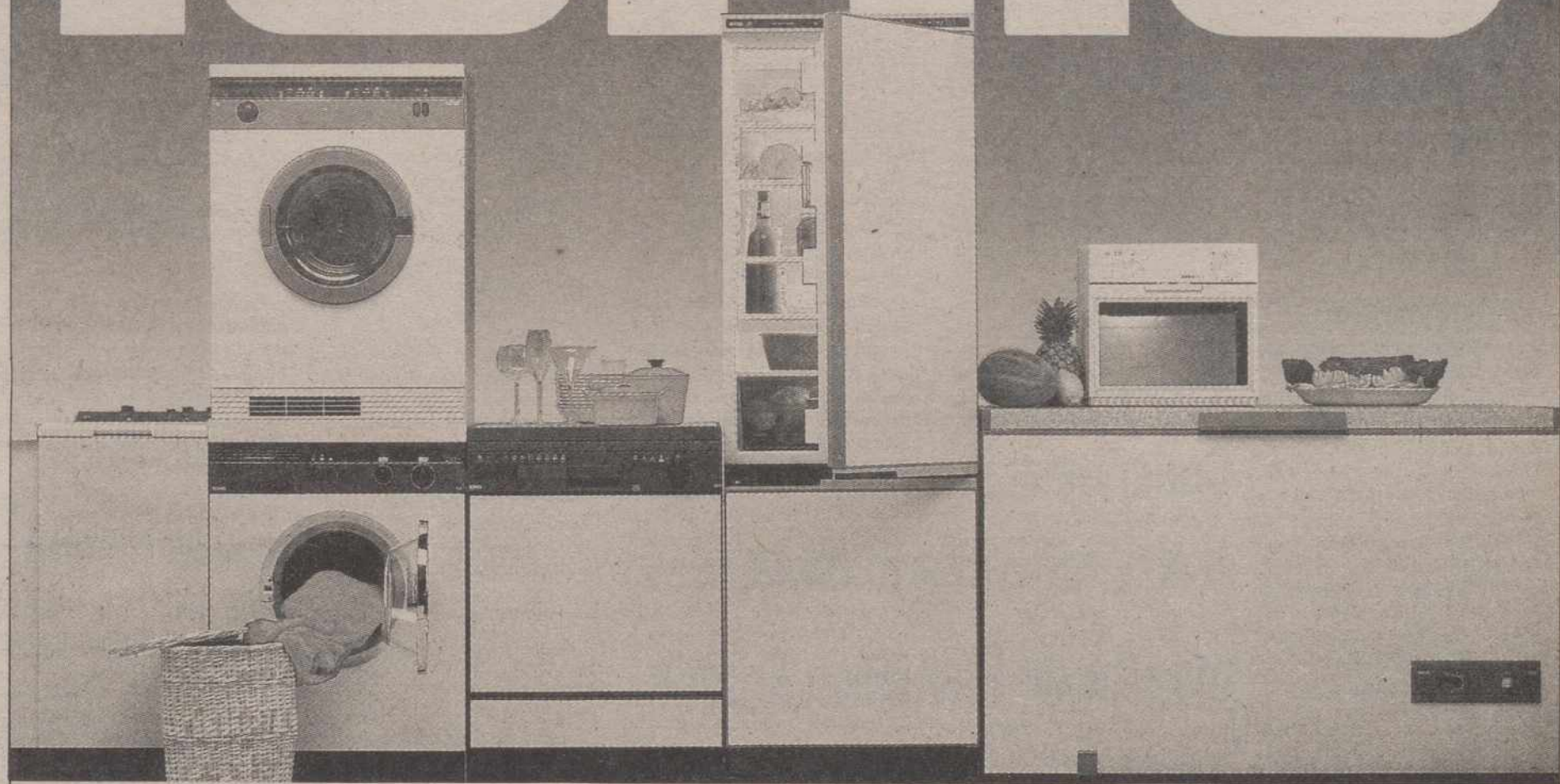

Tecnología de futuro en el hogar.

Los electrodomésticos IGNIS, son el fruto de la Tecnología al servicio del hogar, y de una vocación de servicio que garantiza, las mejores prestaciones y una larga vida para sus productos.

Por eso cuando se compre un frigorífico, un congelador, una lavadora, un lavavajillas, una secadora, o un horno microondas, hay que pensar que van a desarrollar un trabajo duro, incansable, y para eso nada mejor que confiar en una marca con futuro; como IGNIS.

IGNIS
Compromiso de Futuro.

DISTRIBUIDOR ZONAL

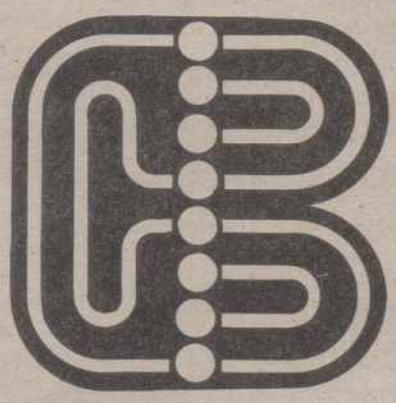

Battaner e hijos s.a.

BALMES, 10 - TELEFONO 72 79 56 - PALENCIA

M.C.D.2022

Temporal

El Guadalhorce se desbordó esta madrugada a su paso por Cártama (Málaga)

Málaga, EFE.

El río Guadalhorce, a su paso por la localidad malagueña de Cártama, se ha desbordado esta madrugada, provocando el aislamiento del pueblo.

Las aguas del río, a la altura del llamado "Puente Metálico", se desbordaron tras alcanzar una altura de cuatro metros, por lo que se ha cortado la carretera de acceso al pueblo y han quedado anegadas amplias zonas agrícolas aledañas al casco urbano.

Los habitantes de las zonas bajas del pueblo han tenido que ser desalojados de sus viviendas, al igual que ochenta personas en varias urbanizaciones de Campanillas, núcleo urbano situado a las afueras de la capital malagueña.

Igualmente han debido ser evacuadas las personas que en la madrugada se encontraban en el polígono de Villa Rosa, mientras que la policía municipal ha debido de rescatar a un número indeterminado de personas que quedaron aisladas a causa de las fuertes lluvias en distintos lugares de la capital.

También han sido evacuados a diversos colegios 400 habitantes de la localidad malagueña de Cortes de la Frontera y otros 20 en Fuengirola, ya que el desbordamiento del río del mismo nombre ha puesto en situación comprometida la zona de Castilla de la Morena y Campo de Golf, dentro del término municipal de Mijas, y la urbanización "Miramar", en el casco urbano de Fuengirola.

INUNDADO POR SEGUNDA VEZ EL POLIGONO GUADALHORCE

Málaga, EFE

El desbordamiento del río Guadalhorce ha provocado esta madrugada la inundación, por segunda vez en cinco días, del polígono industrial del mismo nombre situado en las inmediaciones de la capital malagueña.

A diferencia del pasado martes, en esta ocasión no ha sido necesario montar una operación de evacuación de las casi dos mil personas que trabajan en la zona, ya que desde las dos de la mañana los interesados comenzaron la evacuación del polígono por sus propios medios y siguiendo las recomendaciones dictadas a esa hora por el Gobierno Civil malagueño.

La situación en el polígono industrial se ha visto favorecida al producirse la alarma en la noche de un día festivo, lo que suposo que la presencia de personas fuese reducida.

Sin embargo, los periodistas y personal de talleres del diario "El Sol" se negaron a la evacuación y dedicaron toda la noche a confeccionar e imprimir el periódico, aunque las circunstancias de la zona hacen muy difícil la distribución de los ejemplares, ya que el agua ha alcanzado una altura cercana a los cincuenta centímetros.

La crecida del río Guadalhorce y las fuertes lluvias también han originado graves problemas en sus afluentes, que van muy crecidos y amenazan con desbordarse.

Sobre las seis de la mañana la fuerza de las aguas del río Campanillas arrastró por su lecho en la zona de El Tarajal un vehículo todo terreno, conducido por Francisco Clemente Muñoz, informó a Efe la policía municipal malagueña.

Después de pedir auxilio desde el techo del vehículo y ser localizado por los tripulantes de un helicóptero policial, Francisco Clemente fue rescatado de las aguas por los miembros de un grupo especial del cuerpo de bomberos de Málaga.

Los cortes de carretera, tanto de la red principal como de la comarcal, se han generalizado y no hay conexión viaria entre la capital malagueña y la Costa del Sol occidental y Cádiz, ya que es imposible el tráfico por la carretera N-340, principal vía de la provincia.

Este corte impide el acceso desde la capital malagueña al aeropuerto, que permanece abierto.

Esta situación también hace imposible la comunicación terrestre por la provincia de Málaga entre Andalucía Oriental y Occidental y es impracticable el circuito alternativo, previsto entre Málaga, Antequera, Campillos y Ronda.

EL DESBORDAMIENTO DEL ODIEL OBLIGO A LA EVACUACION DE VECINOS DE GIBRALEON (HUELVA)

Huelva, EFE.

Las intensas lluvias caídas en las últimas horas sobre la provincia de Huelva han provocado el desbordamiento del río Odiel a su paso por la localidad de Gibraleón, lo que ha obligado a la evacuación de algunos vecinos, informaron a Efe fuentes del Gobierno Civil de Huelva.

El desbordamiento, que se ha producido a la altura del puente ferroviario de Gibraleón, ha afectuado a cuatro viviendas de la barriada de San Rafael.

Por otra parte, dos vecinos de la localidad onubense de Mazagón resultaron heridos al desprenderse un cable de alta tensión debido al fuerte viento que sopla en la provincia.

Los heridos no revisten gravedad, aunque fueron trasladados al Hospital Manuel Lois de Huelva, donde permanecen en observación.

Concentración en Madrid en el XIV aniversario de la muerte de Francisco Franco

Se produjeron varios heridos en enfrentamientos con las fuerzas del orden

Madrid, EFE.

Un millar de personas, en su mayoría adolescentes y mayores, con profusión de banderas nacionales, evocaron ayer al anterior jefe del Estado, Francisco Franco, en el XIV aniversario de su muerte, en un acto organizado por la Confederación Nacional de Ex-combatientes.

Los oradores y los concentrados unieron a las tradicionales consignas de "Franco, Franco" y "Arriba España", reiteradas peticiones de libertad para el exteniente general Jaime Milans del Bosh y el exteniente coronel de la Guardia Civil Antonio Tejero, principales encartados en el intento de golpe de estado del 23 de febrero de 1981.

El acto contó con la presencia de Carmen Franco Polo, Duquesa de Franco, y su esposo, Cristóbal Martínez Bordiú, marqués de Villaverde; y el presidente del Frente Nacional, Blas Piñar, que ocuparon un lugar preferente en la tribuna de oradores, ubicada en la confluencia de las calles Rios Rosas y Agustín de Bethancourt, a un centenar de metros de la estatua ecuestre de Franco, frente al Ministerio de Transportes.

Los exministros franquistas Antonio María de Oriol, Joaquín Gutiérrez Cano y José Utrera Molina deambulaban por la zona reservada a invitados.

Los organizadores aludieron reiteradamente al tiempo desapacible para justificar la escasa presencia del personas en el acto, e incluso no faltó quien desde la megafonía afirmaba que el anuncio de temporal podría responder a una "manipulación" para restar presencia.

El turno de oradores fue abierto con la intervención de un estudiante, quien tras lanzar fuertes críticas al sistema democrático español, el diálogo con ETA en Argel, el paro, la droga y los "pucherazos electorales", pidió la libertad para Tejero y Milans, "prisioneros en las nuevas "chekas" democráticas". Camilo Menéndez, otro implicado en el 23-F, recordó en su intervención su pasado requeté durante la guerra civil y se felicitó varias veces por ser considerado "el mejor amigo de Tejero".

Piñar fue parco en sus palabras y se refirió únicamente al congreso del Frente Nacional, clausurado esa mañana, y a pedir a los concentrados que si llovía abriesen los paraguas.

VARIOS HERIDOS TRAS LA CONCENTRACION

Madrid, EFE.

Varias personas resultaron ayer heridas en la calle de Goya, de Madrid, tras la concentración organizada por la Confederación Nacional de Hermandades y Asociaciones de Excombatientes de España, informó a Efe la Policía Municipal.

Un vehículo Seat 850, amarillo, matrícula M-7335-E, fue incendiado en la misma calle por algunos manifestantes.

Efectivos de la Policía Nacional intervinieron para disolver a los manifestantes, algunos de los cuales protagonizaron enfrentamientos con las fuerzas del orden.

Las mismas fuentes indicaron que los manifestantes cortaron la circulación entre las 11:45 y las 12:45 horas, en las confluencias de las calles de Goya con Serrano y Alcalá, así como en el Paseo de la Castellana, tras celebrarse la concentración autorizada, con motivo del XIV aniversario de la muerte del anterior Jefe de Estado, Francisco Franco.

Según la Policía Municipal, los bomberos sofocaron el incendio del vehículo, y a las 15:00 horas quedó restablecida la normalidad en las citadas calles.

B. PIÑAR "EL GOBIERNO ES COMPLICE DE ETA POR PERMITIR LA LEGALIDAD DE HB"

Madrid, EFE.

El presidente del partido Frente Nacional (FN), Blas Piñar, acusó ayer al Gobierno de ser cómplice de ETA y de los actos terroristas que este grupo comete por permitir que Herri Batasuna continúe legalizado.

Durante la clausura del IV Congreso del FN, que tuvo lugar en un céntrico cine de Madrid, Piñar atacó también al Partido Popular (PP) y al Centro Democrático Social (CDS) por haber respaldado las conversaciones de Argel entre miembros del Gobierno y de ETA.

El líder del Frente Nacional se lamentó, ante varios centenares de asistentes, de que su partido no hubiera obtenido algún representante en las últimas elecciones al Parlamento Europeo, "justo ahora –dijo– que asistimos al desmoronamiento de los regímenes comunistas".

Los malos resultados obtenidos en las elecciones al Parlamento de Estrasburgo, que se debieron, según Piñar, al silencio informativo que existió sobre el FN durante la campaña electoral y a los votos que le restó la Agrupación de Ruiz Mateos, justificaron el que este partido no concurriera a los últimos comicios generales.

Señaló que a su partido no le quedó más remedio que recomendar la abstención a sus militantes y simpatizantes en las elecciones del 29 de Octubre, porque "ninguna de las candidaturas que se presentaba –agregó– era de fiar, ni siquiera la del

Guardias civiles heridos a pedradas en un pueblo de Murcia

Los vecinos se oponen a una cantera a cielo abierto

Murcia, EFE.

Cuatro guardias civiles han resultado ayer heridos de carácter leve, entre ellos un cabo, a consecuencia del lanzamiento de piedras con hondas protagonizado por un grupo de unos 50 jóvenes en la localidad murciana de Llano del Beal, informó un portavoz de la Delegación General del Gobierno de Murcia.

Agregó que uno de los vecinos de dicha localidad, Juan Antonio Ortega González, fue detenido y explicó que los incidentes comenzaron el sábado, cuando un grupo de 70 personas paralizaron los trabajos de relleno de una carretera que conduce a las explotaciones mineras de Portman Golf.

La fuente indicó que el sábado un cabo y un sargento de la Guardia Civil resultaron también con heridas leves al alcanzarles una piedra y un cohete arrojados por los componentes del grupo de vecinos, que fueron dispersados por las fuerzas de dicho Cuerpo, lo que permitió que se reanudaran las labores en esa zona minera.

Señaló que los incidentes continuaron ayer al concentrarse nuevamente en esa zona unos 200 vecinos de Llano del Beal, que volvieron a interrumpir la labor de reparación de dicha carretera y posteriormente unos 50 jóvenes lanzaron piedras y cohetes contra los guardias civiles que protegen el trabajo de los mineros.

Añadió que los agentes tuvieron que utilizar material antidisturbios, logrando que el grupo de vecinos se retiraran al pueblo, donde fue detenido Ortega González.

M.C.D.2022

EL SALVADOR

Conmovedor funeral y sepelio de los jesuitas asesinados

Asistieron el presidente Cristiani y numerosas representaciones diplomáticas

Ricardo Chacón
San Salvador, EFE

El presidente de El Salvador, Alfredo Cristiani, diplomáticos, políticos de izquierda y derecha, numerosos religiosos y pueblo en general rindieron ayer un último tributo a seis jesuitas el jueves por hombres que vestían uniforme militar y que y que podrían estar vinculados con el ejército.

Cristiani y el embajador de Estados Unidos, William Walker, y los líderes de izquierda Rubén Zamora y Humberto Centeno coincidieron en las exequias de los jesuitas, en las que no se produjo ningún incidente.

El funeral, presidido por el arzobispo de San Salvador, Arturo Rivera Damas, se efectuó en la Universidad Centroamericana (UCA), que dirigían los asesinados y que ha sido acusada por el Gobierno y el ejército de ser un centro de apoyo a la guerrilla.

El cadáver del sacerdote español Ignacio Ellacuría, rector de la UCA, fue cargado en hombros por algunos políticos como Zamora y por directivos de esa universidad fundada por los jesuitas hace 25 años, caracterizada por ser una institución crítica de los regímenes derechistas acusados de violar los derechos humanos.

Los restos de Amando López, Juan Ramón Moreno, Ignacio Martín Baró, Segundo Montes y Joaquín López y López (los primeros españoles y el último salvadoreño) fueron llevados por hombres y mujeres que los conocieron en sus diversos trabajos sociales.

Los cadáveres fueron inhumados en la capilla de la UCA, que lleva el nombre de "arzobispo Oscar Arnulfo Romero", en honor del prelado asesinado por los "escuadrones de la muerte" en 1980.

El provincial de los Jesuitas en Centroamérica, el español José María Tojeira, momentos antes de cerrarse la cripta donde fueron inhumados y en medio de grandes aplausos, afirmó: "La muerte de nuestros hermanos sea para nosotros fuente de compromiso por la paz y la justicia en El Salvador".

Además de Cristiani y su esposa, Margarita Llach, asistieron a los funerales el subsecretario para Asuntos Exteriores de España, Inocencio Arias, casi todo el cuerpo diplomático y líderes de la Democracia Cristiana y de otros partidos de oposición.

Cristiani, que comulgó y fue recibido con frialdad por los asistentes, llegó también acompañado por el canciller, Manuel Pacas Castro, y por el vicecanciller, Ricardo Valdivieso.

Tojeira, con voz entrecortada pero firme, aseguró que los asesinos de los jesuitas "no han matado a la Compañía de Jesús, no han matado a la UCA", lo que provocó un estruendoso y largo aplauso.

En El Salvador los jesuitas, que suman unos 70, dirigen universidades, colegios, escuelas, obras de acción social, parroquias y centros de refugiados por la guerra civil que desde hace diez años sufre el país.

HONRAS FUNEBRES

Las honras fúnebres fueron concelebradas, además del arzobispo, por el Nuncio Apostólico, Fracesco De Nitis, y por Tojeira y más de cuarenta sacerdotes centroamericanos.

El provincial general de la Compañía de Jesús, el holandés Peter Hans Konhenbag, envió a su representante personal, el jesuíta español Tomás Sánchez del río.

NICARAGUA

Barrio Madrid en Juigalpa

MADRID.-El domingo fue inaugurado en Jiugalpa (Nicaragua) el barrio "Madrid" compuesto por cien viviendas construidas y financiadas por la Comunidad de Madrid y el ICI. A la inauguración asistieron el consejero de Política Territorial de la CAM, Eduardo Mangada, el director del ICI, Carmelo Angulo, el embajador de España en Managua y alcaldes de varios municipios de Madrid.-(EFE)

Oficial del ejército asesinado en Lima

Lima, EFE.

Un oficial del Ejército peruano fue asesinado ayer a tiros por desconocidos, presumiblemente terroristas, en una calle de la zona residencial limeña de Monterrico, informó la policía.

El cadáver del comandante Simón Dulanto Navidad fue encontrado, con cuatro impactos de bala, uno de ellos en la cabeza, a unos 200 metros de su casa, según las mismas fuentes.

Añadieron que junto al cuerpo del fallecido, que estaba vestido de civil, se halló un revólver, por la que la policía supone que el oficial intentó defenderse de sus atacantes.

Un portavoz policial indicó que no hay testigos del hecho y que se había iniciado una investigación para dar con los autores del crimen, que no se descarta puedan pertenecer a un "comando de aniquilamiento" del grupo terrorista Sendero Luminoso.

«Cumbre» de la CE

Apoyo económico al Este y a su proceso democratizador

París, EFE.

Los jefes de Estado y de Gobierno de los doce países de la Comunidad Europea (CE) están decididos a aportar su apoyo económico a los países del Este mientras se mantenga el proceso irreversible de reformas democráticas.

En una reunión extraordinaria celebrada el sábado por la noche en París, los doce líderes comunitarias establecieron unos acuerdos mínimos de ayuda al Este, pero expresaron sin reservas su decidido apoyo a las reformas en curso en los países socialistas.

Durante la cena ofrecida por el presidente Francois Mitterrand en el Palacio del Elíseo, la CE se comprometió a crear un fondo de compensación de 1.000 millones de dólares a Hungría.

La CE solicitará, al mismo tiempo, al Fondo Monetario Internacional (FMI) que acelere las ayudas destinadas a estos dos países del Este para apoyar las reformas políticas y promover el establecimiento de "una economía sana".

Los líderes comunitarios dejaron para la próxima "cumbre" de Estrasburgo, que se celebrará los días 8 y 9 de diciembre próximo, la creación de un banco de desarrollo y de modernización para las economías de los países del Este.

†

EL SEÑOR

Don BENEDICTO PASCUA ADURIZ

Falleció en Palencia, el día 19 de noviembre de 1989
a los 66 años de edad
DESPUES DE RECIBIR LOS SANTOS SACRAMENTOS
D. E. P.

Su apenada esposa María Hernández Bendito; hijas Ana María y María Purificación Pascua Hernández; hijos políticos Juan Antonio Villoria y Francisco Javier Benito; madre política Iluminada Bendito; hermanos Marciano, Francisco y María Pascua Aduriz; hermanos políticos, nietos, sobrinos, primos y demás familia,

Ruegan una oración por el eterno descanso de su alma

Funeral y conducción: Día 20, a las 5 de la tarde, en la iglesia parroquial de Santa Rosa de Lima.
Misa de familia: Día 20, a las 8 de la tarde, en la iglesia parroquial de los Hermanos Maristas.
Casa mortuoria: Hospital General "Río Carrión" (Palencia).
Casa doliente: Avda. Frontera de Haro n.º 3-4º C (Venta de Baños).
Compañía de Seguros "OCASO S. A."
Funeraria HONTIYUELO – C./ Mayor, 112 - Tfnos. 740315-740447 - Palencia

La familia

BRUYEL DE LA FUENTE

agradece las muestras de dolor recibidas, y da las gracias a todos y cada uno de sus amigos que en momentos tan dolorosos demostraron su cariño hacia nosotros y hacia nuestro queridísimo

PACO

A la Hermandad de Donantes de Sangre y al movimiento SCOUT a quien él dedicó tanta ilusión y que en momentos tan duras han sabido corresponder a su afecto.
Gracias de corazón a todos.

†

EL SEÑOR

Don PABLO GONZALEZ GARCIA

(Industrial de esta plaza)
Falleció en Valladolid, el día 18 de noviembre de 1989
(víctima de accidente)
a los 66 años de edad
D. E. P.

Su apenada esposa Ciriaca Delgado Martín; Hijos Valentín, Pablo y M.ª Angela González Delgado; hermanos Heliodoro, Luisa, Julia y Manuel González García; hijos políticos Encarnación Diez y Fernando Martín; nietos Virginia y Diego; primos, sobrinos y demás familia,

Ruegan una oración por el eterno descanso de su alma

Misa de familia: Lunes, día 20 a las 8 de la tarde.
Iglesia parroquial: Santa Marina.
Funeraria SAN MILLAN – C./ Rgto. Villarrobledo, 13
Teléfonos 744815-744899 - 34005 Palencia

El esposo, hijos y demás familia de

Doña ANGELES GOMEZ LASO

(q.e.p.d.),recientemente fallecida, agradecen por este medio, en la imposibilidad de hacerlo personalmente, las muestras de aprecio y condolencias, recibidas de sus amistades, con motivo de la triste desgracia que les aflige.

M.C.D.2022

Alquileres

FUNCIONARIO necesita apartamento o piso, una o dos habitaciones, salón, cocina amueblada, preferible plaza garaje. Teléfono 720861.

ALQUILO o vendo local en Centro Comercial Seminario. Teléfonos 720892 - 720286.

ALQUILO local en zona centro. Teléfonos 720892 - 720286.

ALQUILO entreplanta en Becerro de Bengoa, 7 (emisora); local comercial, c./ Valverde, 3 y Avda. de Asturias, 35. Teléfonos 720892 - 720286.

SE ALQUILA local 150 m.², Avda. Valladolid, 5. Teléfono 721584.

NECESITO piso en alquiler por año y medio, zona Salón. Teléfono 723550.

ALQUILO nave 250 m.² C./ Levante, 31, Polígono. Razón Lavadero.

ALQUILO local. Teléfono 720940.

ALQUILO piso. Teléfono 721369.

ALQUILO 3 plazas de garaje, una para moto. Batán de San Sebastián. Teléfono 721196.

RUSTIC.- Alquila locales comerciales en zona centro o extrarradios, bien para negocio o almacén. 751544.

ALQUILO naves de 600 m.² y 200 m.² Locales diversos. Teléfono 744043.

ALQUILO 140 m.² local acondicionado, para cualquier tipo de negocio. Teléfono 744043.

ALQUILO cocheras en c./ Martín Calleja. Teléfono 744043.

SE ALQUILA entreplanta, Modesto Lafuente. Tfnos. 723251 - 722860, llamar de 11 a 5 y 8 en adelante.

ALQUILO oficina en entreplanta, 65 m.2, muy céntrica. Tfno. 751448.

SE ALQUILA o vende piso en Palencia. Tfno. 94 – 4118075, noches.

Automóviles

SANSE concesionario oficial FIAT LANCIA. Procedentes de cambio, seguimos con nuestra compra - venta de vehículos seminuevos. Disponemos stock seleccionado. María de Molina, 2. Tfno. 72 55 41.

AUTOMOVILES 200, distribuidor oficial de F.S.O. Polonez, compra venta vehículos usados, c./ Felipe II. Teléfono 721076.

VENDO R-21 GTS, 27.000 Kms. Teléfono 730398.

VENDO Ford Fiesta P-...-C. Teléfono 748968.

SE VENDE Ford Fiesta. Bien cuidado P-3149.D. Tfno. 722263.

VENDO Renault-6, 70.000 pesetas. Tfno. 720875.

VENDO R-18, buen estado. 450.000. Tfno. 748612.

Enseñanzas

DOY Física y Matemáticas BUP, COU, licenciado en Física. 750812.

PROFESORES-AS de inglés de Colegio, Instituto o Academia precisamos para acompañar a Inglaterra en julio o agosto a grupos de alumnos de EGB y BUP. Interesados-as llamar a Marisol en Madrid. Teléfono (91) 5711736.

Fincas

VENDO piso Victorio Macho, 2-5º D.

EN VENTA DE BAÑOS vendo 2.800 m.² de terreno en casco urbano. 2.500.000. Teléfono 772560.

OPORTUNIDAD

Urbanización "Castillo de Magaz". Viviendas y plazas de garaje. 90 metro útiles. 3 dormitorios, salón, cocina, baño y aseo.
Precio de excepción
Facilidades de pago
Teléfono: 78 41 58
4 tarde

Venta de pisos y apartamentos de lujo en c./ Teniente Velasco, esquina Estrada. Pisos de 4 dormitorios, salón, cocina y 2 baños, plaza de garaje y trastero.
Apartamentos de 2 dormitorios, cocina y baño, plaza de garaje y trastero.
Promueve y construye
CONSTRUCCIONES SALVADOR, S. A.
Balmes, 12
Tfnos. 720892 - 720286

VENDO apartamento. Mogro (Santander), pie playa, sala, dos habitaciones, garaje, trastero. Próxima entrega. (947) 208326.

VENDO piso céntrico, 117 m. útiles. 14.000.000. Teléfono 748464.

VENTA plazas de garaje con trastero, Bigar Centro. Teléfonos 749946 tardes; (983) 473048.

VENDO piso con mejoras, Virgen del Milagro, Villamuriel. Condiciones a convenir. Teléfono 772042, llamar de 2 a 3.

VENDO piso céntrico, a estrenar, soleado, 110 m.² útiles. Teléfono 744043.

INMHOGAR oportunidad, piso Magaz, a estrenar. Entrada 400.000 ptas., resto 75.000 ptas mes. Menéndez Pelayo, 5-Entreplanta.

AVDA. Rep. Argentina, espléndido piso de lujo, 160 metros, 5 dormitorios, salón, cocina-office, 2 baños, etc. Menéndez Pelayo, 5-Entreplanta. Inmhogar.

INMOBILIARIA BERNA vende piso en construcción. Cirilo Tejerina. Buen precio.

INMOBILIARIA BERNA vende piso en calle La Bondad, soleado, garaje. Teléfono 742164.

INMOBILIARIA BERNA tiene apartamentos céntricos a estrenar. Mayor, 89.

OCASION. Vendo piso 95 m.² lujo. Amueblado. Piscinas. Tenis. 10.000 m.². Zona ajardinada. 400 metros Playa Levante. Zona residencial tranquila. 3 minutos plaza Triangular. Teléfono (983) 255583. (Comercio)

RUSTIC.- Vende apartamento en construcción, 6.500.000, 2 habitaciones, garaje y trastero. Facilidades. 751544.

RUSTIC.- Pisos céntricos, nueva construcción y usados: Rizarzuela, Valverde, Onésimo Redondo, Cirilo Tejerina, Bramante, Panaderas, D. Sancho, etc. Visítenos. 751544.

SE VENDE duplex. Teléfono 744655, llamar a partir 3'30 tarde.

VENDO parcela secano, junto al pueblo, 10 Has. Población de Soto, Félix Mayordomo.

VENDO piso a estrenar, Avda. Cardenal Cisneros. 724628.

GRUPO 7 INMOBILIARIA: Gestionamos la venta o alquiler de su piso o local en días.

GRUPO 7 INMOBILIARIA: Piso Avenida Madrid, cuatro dormitorios, garaje.

GRUPO 7 INMOBILIARIA: Piso Casañé, tres dormitorios, ascensor.

GRUPO 7 INMOBILIARIA: Atico Cirilo Tejerina, tres dormitorios, estrenar.

GRUPO 7 INMOBILIARIA: Extraordinario chalet Ciudad Jardín, lujo, seis dormitorios.

GRUPO 7 INMOBILIARIA: Piso Mariano Prieto, tres dormitorios, mejorado, garaje.

GRUPO 7 INMOBILIARIA: Piso lujo Rizarzuela, tres dormitorios, estrenar.

GRUPO 7 INMOBILIARIA: Piso Tintes, cuatro dormitorios, garaje, trastero.

GRUPO 7 INMOBILIARIA: General Franco, 7-Pasaje. Teléfono 751040.

VENDO corral Quintanilla de Onsoña. Marino, Villaproviano.

TORREVIEJA. Apartamentos, chalets, bungalows, estudios, bajos, comerciales. Inmobiliaria Mil. Avda. Manuel Rivera, 2-5º izquierda. Teléfono 726076.

SE VENDEN apartamentos y locales comerciales en c./ Marqués de Albaida nº 3. Teléfono 750100, horas oficina.

VENDO casa en Fuentes de Valdepero. Mariano Gutiérrez, en Monzón de Campos (azucarera).

VENDO piso, Cardenal Cisneros, 85 m.2 útiles, con cochera cerrada. Tfno. 727236.

VENDESE terreno edificable, cercano capital. 743318.

Ganados y aves

VENDO 100 ovejas, 40 corderas. San Martín de Cueza (León), Eduardo.

SE VENDEN 10 cabras, 3 abocadas. Teléfono 844500.

SE VENDEN 40 corderas churras. Aureliano Ruiz, Villalcón.

VENDO 90 ovejas 25 emparejadas, resto abocadas a parir. Esteban, Mazuecos.

VENDO 20 ovejas y 30 corderasz churras, seleccionadas, cubiertas. Mariano Gutiérrez, Terradillos de Templarios.

VENDO rebaño ovejas. Toño, Villadiego (León).

VENDO 120 ovejas pariendo. Teléfono 895284.

SE VENDEN palomas mansas. Teléfono 780349, Manuel Sedano.

VENDO 50 corderas. Julio del Amo, Terradillos.

VENDO 50 ovejas. Cervatos de la Cueza, Salvador Pérez.

Hospedajes

PENSION completa en c./ Modesto Lafuente, 8-1º izda. Teléfono 710927.

SEÑORA admite señorita, derecho cocina, Tfno. 726983.

Maquinaria

LLEGA el invierno. ¡No se preocupe! SUMINISTROS DE LA CRUZ se lo resuelve eficazmente con los generadores de aire caliente, modelos móviles y fijos de gasóleo y gas propano para su industria, agricultura, invernaderos, granjas, talleres, casas de campo. Véanlos: SUMINISTROS DE LA CRUZ. Teléfono 721142. Palencia.

PASCUALI: Motocultores para pequeñas explotaciones y fincas de recreto, en 8, 10, 12, 14 y 18 HP. y tractores con cuatro ruedas motrices con o sin dirección hidráulica de 16 a 45 HP., todos con motor a gasoil, a precios muy ajustados y amplias facilidades. Consúltenos: SUMINISTROS DE LA CRUZ. Teléfono 721142. Palencia.

VENDO elevador de coches de 4.000 Kgs. de capacidad. Seminuevo. Teléfono 744043.

VENDO John Deere 20-20, aperos labranza. Jacinto, Membrillar.

Préstamos

LEVANTAMOS hipotecas. Concedemos préstamos. Máximas garantías. (91) 5779058.

ATENCION créditos hipotecarios: primeras y segundas hipotecas, cancelamos embargos. (983) 358716.

PRESTAMOS hipotecarios. Levantamos embargos, cargas. Máxima rapidez, discreción. (983) 397992.

Trabajo

TAPIZAMOS toda clase de muebles, precios económicos. Teléfono 769079.

SE REPARAN tejados, albañilería en general, alicatados. Teléfono 730304.

PRECISAMOS pastor. Informes. Finca próxima Palencia. (988) 768095.

NECESITO una doncella y una cocinera para Zaragoza. Poca familia, sueldo extraordinario, pagas extras y vacaciones. Teléfono 720492.

SE NECESITA chica para limpiar bar. Teléfono 725935.

GUARDESA para finca 8 kilómetros Palencia. Imprescindible que el marido trabaje en otra actividad. Preferible sin hijos, edad 40 a 55 años. Ofrecemos casa estrenar, agua, luz, leña. Condiciones económicas convenir. Escribir, apartado 565 Valladolid (Referencia Finca) o llamar (983) 351927, 9'30 a 11'30 mañanas.

NECESITO pastor a zurrón. Provincia Burgos. Ganado lanar. (947) 551350.

DETECTIVES INTERINVEST. Carnet profesional 758. Informes confidenciales. Servicios 24 horas. Personal especializado. Aportamos pruebas. 983 - 554465.

60.000 mensuales tricotando en casa sin coser ni rematar, enseñanza gratuita, compra asegurada de toda la producción, bajo contrato. Información: Lanas Gallardo, Rizarzuela, 20. Teléfono 724443.

NECESITO señora fija, responsable para cuidar a señora mayor.
Teléfono 721240.

SE NECESITA señora de 30 a 40 años, para realizar tareas hogar. Teléfono 724719.

MAS ANUNCIOS EN PAGINA SIGUIENTE

M.C.D.2022

Hasta ahora están comprometidos los 1.200 millones que invertirá Cristaloid

La Junta negocia inversiones de 18.000 millones de pesetas en el parque de Boecillo

VALLADOLID. ICAL.

La Junta de Castilla y León está negociando a través de PRODICAL inversiones que suponen un total de 18.000 millones de pesetas en industrias de altas tecnologías que podrían instalarse en el parque tecnológico "Las Arrovadas" de Boecillo. No obstante hasta el momento sólo hay comprometidos 1.200 millones de pesetas, que constituyen la inversión prevista por Cristaloid Europa. El presidente de la Junta, Jesús Posada, giró visita a los terrenos del futuro parque tecnológico, acompañado de los consejeros de Economía y Hacienda y Medio Ambiente y Ordenación del Territorio, así como de otros altos cargos de la Administración autonómica.

Cristaloid Europa iniciará en los primeros días de enero la construcción de su planta para fabricación de pantallas de cristal líquido, en la que se prevé la creación de cien puestos de trabajo. Las obras de esta primera factoría irán paralelas a las de urbanización del parque tecnológico, adjudicadas recientemente por Gesturcal con un plazo de ejecución de 14 meses y un presupuesto de 1.800 millones de pesetas.

PRODICAL mantiene contactos muy avanzados con una segunda empresa dedicada a la fabricación de chips de potencia inteligente para el sector del automóvil, que podría invertir 6.000 millones de pesetas. El consejero de Economía y Hacienda, Miguel Pérez Villar, no quiso adelantar el nombre de esta empresa ni de algunas otras con las que se mantienen contactos, apoyándose en la dura competencia que existe entre los distintos parques tecnológicos.

También podrían estar interesadas en instalarse en Boecillo una compañía dedicada a tecnologías para reconocimiento automático del habla, con unas previsiones de inversión de 1.000 millones de pesetas, y una empresa de láser que fabrica equipos de enlace de radio de ondas milimétricas. Por su parte, COMELTA, compañía accionista de PRODICAL, está negociando la implantación de una quinta empresa de elementos flexibles.

El consejero de Economía anunció, por otra parte, la inauguración el mes próximo en Burgos de la factoría de T. F. E., primera empresa de alta tecnología que se instala en la región. El grupo Jaquotot es el promotor de esta fábrica de mineral de cuarzo para aplicaciones en procesos industriales de alta precisión, en la que se invertirán 1.728 millones de pesetas. La empresa, en la que participan Sodical y la Caja de Burgos, parte con un capital social de 135 millones de pesetas.

El parque tecnológico de Boecillo, con una superficie de 450.000 metros cuadrados y capacidad para 45 empresas, pretende cumplir el objetivo de la Junta de conseguir para la Comunidad "un desarrollo industrial armónico, equilibrado y con visión de futuro", al mismo tiempo que se protege y potencia el medio natural.

La urbanización del parque se lleva a cabo a través de Gesturcal, mientras que la labor de captación de empresas de alta tecnología la realiza PRODICAL, empresa pública creada con esta finalidad por el Gobierno autónomo.

Castilla y León presente en el lobby empresarial

Empresarios de ocho Comunidades estudian en Valladolid una estrategia conjunta contra el aislamiento económico

Valladolid. Iñigo Martínez (Ical).

Los presidentes de las Confederaciones Empresariales de ocho Comunidades Autónomas del noroeste español se reunieron en Valladolid, con el fin de preparar una estrategia conjunta para impedir el aislamiento conjunto del noroeste español.

En esta reunión los empresarios debatieron a fondo un documento que se está perfilando sobre infraestructuras y que, cuando se encuentre ultimado, se presentará a los presidentes de cada uno de los Gobiernos autónomos implicados para que, a su vez, los transmitan al Gobierno central. Será el Ejecutivo de la nación quien, en última instancia, presione en Bruselas para lograr un desarrollo equilibrado y no se amplíen los desequilibrios entre el llamado eje atlántico y el mediterráneo. Una de las reivindicaciones principales de este documento será, según explicó ayer el presidente de la Federación Asturiana de Empresarios, Marcelino Somohano, la petición de la puesta en marcha simultánea del ancho de vía europeo en Port Bou y en el eje Irún –Valladolid– Salamanca.

Este documento pretende aunar los intereses de todas las Comunidades Autónomas implicadas en COESE (Confederaciones Empresariales del Suroeste de Europa) y que se coordinen de forma conjunta las necesidades de cada zona a la hora de plantear las exigencias de mayor equilibrio en las inversiones tanto ante la Administración central como ante las instancias comunitarias.

Pero no sólo el fomento y una redistribución de las inversiones en infraestructuras van a ser el punto de mira de atención de este lobby empresarial. Aspectos como las inversiones en fomento e investigación, el fomento de los intercambios turísticos y comerciales será otro de los caballos de batalla de COESE y que, según se expuso tras la reunión de ayer se ha comenzado ya a debatir.

COESE mantuvo su primera reunión en diciembre del 88 y actualmente se encuentran representados en él por parte española, Aragón, Asturias, Castilla y León, Navarra, la Rioja, País Vasco, Cantabria, Galicia. Por parte francesa están representados la Unión Patronal de Aquitania, la de Lemosin, los Pirineos Meridionales, la Unión de Poitou-Charentes mientras que Portugal lo hace a través de la Asociación Industrial Portuense.

Al encuentro celebrado en Valladolid seguirá ahora el que se celebrará el próximo mes de diciembre en San Sebastián y en el que sí estarán presentes las organizaciones empresariales francesas.

Al término de la reunión los representantes empresariles fueron recibidos por el presidente de la Junta de Castilla y León Jesús Posada.

Este último ha hecho alusión en varias ocasiones a la necesidad de aglutinar a las Comunidades Autómomas del noroeste español con el fin de lograr una mayor capacidad de presión ante la Administración central y evitar así la marginación económica, frente al auge que está experimentando el ya conocido en círculos económicos como triángulo del oro y que está constituido por Aragón , Cataluña y Levante.

Prensa económica

Madrid (EFE).-El informe del Banco de España en el que destaca la poca rentabilidad de las eléctricas, el encarecimiento del dinero por la banca tras la aparición de las supercuentas, y la reducción por Aiscondel de su participación en Repsol son noticias destacadas en los diarios económicos de hoy.

CINCO DIAS titula "Repsol reducirá su participación en el capital de Aiscondel"; "La inversión extranjera, eufórica"; "Kohl, entre la CE y la apertura hacia los países del Este" y "Paribas no elevó su OPA sobre Navigation Mixte".

En su editorial "La cumbre de París y la inquietud europea" se refiere al encuentro convocado apresuradamente en París para analizar la situación de los países del Este y definir la posición de la Comunidad Económica Europea que ha teminado, dice, "con unas conclusiones nada sorprendentes".

Destaca que aunque la CE está dispuesta a apoyar financieramente la democratización de los países del Este, no supone que haya desaparecido la inquietud sobre el proceso acelerado de reformas que "llega en un momento complicado" para la CE.

EXPANSION titula "Endesa, Fecsa y Sevillana, las únicas eléctricas que han aumentado beneficios"; "Transfesa quiere duplicar el dividendo"; "Los "doce" apuestan por el Este" y "escaso gasto español en ayudas para la vivienda".

LA GACETA dice "La banca encarece el dinero tras la aparición de las supercuentas"; "Hacienda intimida a inversiones en letras y cuentas financieras"; "Un amplio sector del PSOE propone sustituir a Mariano Rubio si sigue Solchaga"; "Las eléctricas premiarán el consumo nocturno", "Torras apoyará la inversión de Ercros" y "Fenosa y Repsol pujan por el gas gallego".

ANUNCIOS POR PALABRAS

Trabajo

2 PREVENTISTAS, zona Palencia. Dependiendo de su Jefe de Ventas, desarrollarán las ventas en un área determinada. Asegurarán que los clientes estén motivados para vender nuestros productos. Harán promociones en la zona para potenciar las ventas. SE BUSCA: un profesional joven y dinámico, menor de 28 años. Experiencia en productos del sector de gran consumo. Para todos los candidatos se ofrece: incorporación inmediata en Empresa Multinacional con prestigiosos productos, formación continua a cargo de la empresa, posibilidades de promoción e interesantes condiciones económicas, dependiendo de la experiencia y valía de los candidatos. Rogamos que los interesados envíen su curriculum vitae, incluyendo fotografía al apartado 232 Bilbao (48002), con la referencia M.A.C.

NECESITO chica, sepa sus obligaciones. 729855.

NECESITO señorita de 18 a 20 años. Personarse en perfumería ONNA, de 4 a 8.

SEÑORA bien relacionada con colegios o particulares de su localidad precisamos para la promoción de cursos en Estados Unidos e Inglaterra. Interesadas llamar a Srta. Gemma en Madrid. Teléfono (91) 5711850.

SE NECESITA asistenta mañanas. Teléfono 720912, de 2 a 10.

SE NECESITA asistenta de 9 a 1. Tfno. 710625, llamar 7 a 10 noches.

JOVENES de 20 a 25 años para mover catálogos a domicilio en campaña especial (sólo mañanas), más de 30.000 en fijo e incentivos, presentarse, martes de 12 a 2, Cafetería Mónaco. c/ Modesto Lafuente. Sr. Herrero.

NECESITO chica mañanas. Tfno. 710336. Llamar tardes.

SE NECESITA chico con conocimientos de electrónica y electricidad, mili, carnet conducir. Díaz Caneja, n.º 8, bajo.

Traspasos

TRASPASO tienda frutos secos. C./ Alamos, 12.

GRAN OPORTUNIDAD. Se traspasa peluquería 350.000 ptas. muy poca renta. Teléfonos 745815 - 711790

OPORTUNIDAD
Se traspasa cafetería céntrica, buenas condiciones.
Teléfono 75 06 41.

SE TRASPASA o alquila local acondicionado para cualquier negocio. Renta baja. Teléfono 748217.

SE TRASPASA PUB zona Seminario. Tfno. 711869, llamar de 3 a 6'30.

Varios

CLINICA legal. Interrupción voluntaria del embarazo, planificación familiar. Centro Clínico el Bosque. (91) 2025945 - 2025946.

VENDO R-4 TL y calentador calefactor. Teléfono 750602.

Vehículos

SE VENDE tractor 4 R-M, con pala y aperos de remolacha. Teléfono 130287.

VENDO furgón Sava, techo alto, P-...-D. Tfno. 720875.

Ventas

OCASION. Armarios 5.000, camas 2.000, frigoríficos 6.000, cocinas 4.000, dormitorios 10.000, tresillos 6.000, etc... La Manera Rosa. 750956.

VENDO cachorros Pastor Alemán 2 y 4 meses. (987) 314159.

BALCONES hierro artístico. Teléfono 740927.

TEJA plana vendo, cerchas metálicas y vigas de madera. Teléfono 712051.

VENDO bañera leciñena. Teléfono 817284, Osorno.

M.C.D.2022

ACCIONES		Anterior	Hoy
BANCOS			
Bilbao-Vizcaya	M	793	793
«	B	793	793
«	BI	795	795
«	V	793	793
Andalucía	M	1.660	1.660
Atlántico	M	345	348
Bankinter	M	750	755
Bankoa	BI	405	405
Barclays Bank	M	385	385
B. N. P. España	M	341	350
Castilla	M	5.920	5.920
Catalana	B	530	531
Central	M	954	950
«	B	954	954
«	BI	954	954
«	V	954	950
Com. Español	M	681	681
Com. Trasatlántico	B	1.600	-
Cto. Balear	M	581	575
Español Crédito	M	1.050	1.050
«	B	1.050	1.050
«	B	1.050	1.050
«	V	1.050	1.050
Exterior	M	610	610
«	B	610	610
«	BI	610	-
«	V	610	610
Fomento	M	390	390
Galicia	M	1.025	1.035
Guipuzcoano	M	945	945
«	BI	945	945
Herrero	M	980	1.001
Hispano	M	799	799
«	B	805	800
«	BI	805	800
«	V	814	810
Pastor	M	500	500
«	B	495	495
«	BI	496	495
«	V	495	495
Popular	M	1.765	1.776
«	B	1.773	1.776
«	B	1.775	1.775
«	V	1.779	1.779
Progreso	M	781	781
Santander	M	800	795
«	B	800	795
«	BI	791	800
«	V	800	795
Valencia	M	360	362
«	V	360	D. 395
Vasconia	M	758	758
Zaragozano	M	700	700
«	B	715	700
«	BI	735	-
«	V	735	-
SEGUROS			
Aurora-Polar	BI	2.000	-
Bilbao	BI	380	370
Corp. Mapfre	M	C 7.780	C 7.800
Reunión	V	305	305
Unión Fénix	M	C 11.500	C -
INV. MOBILIARIAS/FINANCIERAS			
Cartinbao	M	331	331
Figranvisa	M	453,25	454,25
Finsa	M	781,5	783
Bansaliber	M	985	985
Carmosa	M	1.352	-
Cartex	M	250	250
Cartisa	M	1.350	1.350
Ceivasa	M	1.205	-
Cofir	M	320	325
Corp. Alba	M	807	820 EX
Esp. Inversiones	M	372	373
Fibansa	M	1.110	1.150
Fintisa	M	870	870
Fiponsa	M	1.300	1.340
Gral. Inversiones	M	P. 305	P. 300
Gesinval Europa	M	D. 252	D. 255
Gesinval Ibérica	M	D. 252	D. 255
Herrero	M	680	714
Inbazasa	M	330	330
Inburesa	M	77,50	77,5
Intra	BI	499	525
Invatisa	M	1.430	1.430
Invercogui	BI	530	-
Inverpastor	M	155,75	-
Mobinter	M	148	-
Norvasa	M	832	832
Pratisa	M	1.150	1.150
Rentisa	M	1.345	1.355
Unión Europea	M	345	345

ACCIONES		Anterior	Hoy
ALIMENTACION			
Savin	M	510	510
«	BI	535	-
El Aguila	M	356	370
Bodegas Bilbaínas	BI	1.800	-
Corp. Alimentaria	M	225	225
Damm	B	1.050	1.050 EX
Ebro	M	3.415	3.475
Elosua	M	750	-
Garavilla	BI	545	- EX
Gral. Azucarera	M	C 8.500	C 8.250
Ind. Agrícolas	B	1.585	-
Koipe	M	C 3.500	C 3.650
Pebsa	M	169	169
Tabacalera	M	754	790
Uniasa	M	745	765
Unión Cervera	M	90	94
Viscofán	M	2.575	2.575
ELECTRICAS			
Cantábrico	M	C 1.765	C 1.760
Cataluña	B	C 360	C 367
Endesa	M	C 2.350	C 2.350
Española	M	C 507	C 518
«	B	-	-
«	BI	-	-
«	V	-	-
Fecsa	M	-	-
«	B	C 437	C 435
«	B	-	-
«	V	-	-
Gesa	M	C 2.970	C 3.120
Iberduero	M	C 652	C 669
«	B	-	-
«	BI	-	-
«	V	-	-
Nansa	M	C 8.100	C 8.300
Reunidas	M	C 819	C 829
Ribagorzana	B	C 1.300	C -
Sevillana	M	C 601	609
«	B	-	-
«	BI	-	-
«	V	-	-
U. E. Fenosa	M	C 437	C 440
«	B	-	-
«	BI	-	-
«	V	-	-
Viesgo	M	239	240
SIDEROMETALURGICAS			
Acenor	BI	125	130
Acerinox	M	1.200	1.335
Acumulad. Tudor	M	285	300
Aforasa	M	327	335
Altos Hornos	M	C 515	C 520
«	B	-	-
«	BI	-	-
Amper	M	370	380
Asturiana Zinc	M	1.530	1.595
Auxiliar FF. CC.	M	640	650
Bendix España	M	440	-
Cerrajera	B	295	290
Ceselsa	M	675	675
Citröen Hispania	M	1.370	1.375
Coto Cortés	M	457	470
Duro Felguera	M	C 1.590	C 1.590
Española Zinc	M	650	670
Fasa Renault	M	500	490
IB-MEI	M	P. 670	P. 650
Imisa	M	242	-
Jumberca	B	400	410
Macosa	M	209	215
Nissan Mot. Ibérica	M	C 925	C. 1.115
«	B	–	-
Nueva Montaña	M	C 409	C 413
Ponferrada	M	76,50	83,5
Santana	M	195	210
Sistemas AF	M	900	-
Tormaleo	M	450	-
Tubacex	M	C 1.235	C 1.250
«	BI	-	-
Tycsa	M	P. 320	-
Zardoya Otis	M	C 10.120	C 10.500
QUIMICAS			
Aragonesas	M	C 2.190	C 2.290
«	B	-	-
Carburos	B	C 8.350	C -
Cross	M	C 1.810	C 1.805
«	B	-	-
Ence	M	C 5.500	C 5.650
Explosivos	M	-	-
«	B	-	-
«	BI	-	-
Faes	BI	1.600	1.625
Fosforera	M	455	455

ACCIONES		Anterior	Hoy
QUIMICAS			
Inpacsa	B	134	139
Nicas	BI	107	108
Oxigeno	M	P. 1.225	1.200
Papelera Esp.	M	C 800	C 815
«	BI	-	-
Papelera Navarra	M	110	121
Petróleos	M	C 2.230	C 2.280
«	B	-	-
«	BI	-	-
Petromed	M	C 8.480	C 8.480
Sarrió	M	C 1.765	C 1.770
Seda Barna	B	138	C -
Sefanitro	BI	255	-
Sciace	M	C 890	C 884
«	B	-	-
Torras Hostench	B	1.520	1.550
Unipapel	M	1.105	1.110
Vidrala	M	C 3.390	C 3.510
Vilesa	M	755	-
CONSTRUCCION			
Agromán	BI	C 3.500	C 3.600
Asland	B	920	930
Corp. Noreste	M	D. 1.025	D. 1.050
Cristalería	M	1.380	1.390
Cubiertas MZOV	B	D. 975	-
Dragados	M	C 2.920	C 2.995
Finac. y Minera	M	1.630	1.650
Fomento Obras	B	2.450	D. 2.470
Lemona	BI	1.850	1.850
Rezola	BI	660	700
Sansón	B	2.385	2.385
Tafisa	M	765	770
Uralita	M	C 3.230	C 3.225
Valderrivas	M	3.890	3.970
Valen. Cementos	M	4.235	4.235
«	V	4.430	4.220
INMOBILIARIAS			
Metro-Vacesa	M	1.025	1.075
Ahorro familiar	M	370	380
Ceisa	M	2.380	-
Colonial	B	755	750
El Encinar	M	655	-
Eurobuliding	M	205	206
Inmobanif«	M	D. 1.070	D. 1.075
Renta Inmobil.	M	C 1.240	C 1.210
Urbis	M	464	474
Vallermosos	M	C 3.240	C 3.240
Zabálburu	BI	550	-
VARIAS			
Acesa	M	173	176
Aguas Barna	B	582	580
Aguas Valencia	B	680	700
Aumar	M	113,50	114
Catalana gas	B	C 4.400	C 4.400
Finanzauto	M	690	700
Gas Madrid	M	610	-
Iberpistas	M	113,50	115
Indo	B	785	790
Prosegur	M	850	870
Saba	B	885	885
Tabacos Filipinas	B	235	250
Telefónica	M	C 938	C 937
«	B	-	-
«	BI	-	-
«	V	-	-
DERECHO			
Corporación MAPFRE		C 1.110	C -
Finanzauto		271	C -
Auxiliar Const. San.		-	260
		-	-
		-	-
		-	-
		-	-
		-	-
		-	-
		-	-
		-	-
Repsol		C 2.315	C 2.325
FONDOS INVERSION			
Bancayafondo I		1.176,57	1.177,9
Bancayafondo III		1.357,61	1.369,73
Bilbao Eurofund		12,77	-
Fonbancaya		673,94	677,18
Fondonorte		142,25	-
Interbao		1.051,31	1.053,18
Inverahorro		767,14	767,5
Mobilnova		122,16	122,7
Mundiahorro		1.051,84	1.055,83
Patrinova		125,79	126,4
METALES PRECIOSOS			
ORO (ptas./Gramo)		1.638,30	1.657,88
PLATA (Ptas./Gramo)		23,96	24,43

BANCO BILBAO VIZCAYA-BBV

M.C.D.2022

Mueren en accidente de tráfico el delegado de Hacienda de Murcia y su esposa

En el mismo accidente perdieron la vida otros dos matrimonios

La Solana (Ciudad Real), (EFE).-El delegado de Hacienda en Murcia, José María Murcia Mazón, de 42 años, y su esposa Juana Carazo Fernández, de 38 años, fallecieron ayer tarde en un accidente de tráfico en las inmediaciones de La Solana (Ciudad Real) en el que también perdieron la vida otros dos matrimonios.

Según informó a EFE la Guardia Civil de Tráfico, los otros dos matrimonios son los formados por Juan Madrid Martínez, de 61 años, y Amparo Aroca López, de 51 años, y Manuel Gómez Madrid, de 61 años, y Fernanda Martínez Salido, de 51 años.

Estas últimas cuatro personas viajaban en un Renault 21 matrícula M-5399-JV cuando colisionó frontalmente con el vehículo que conducía el delegado de Hacienda, matrícula MU-3422-AG en la carretera N-430 (Madrid-Valencia).

Junto con el delegado de Hacienda en Murcia viajaban en el Range Rover José A. Onat, de 50 años, y su mujer, R. M. Vidal Sánchez-Palencia, de 45, que resultaron heridos graves.

El accidente se produjo, por causas aún desconocidas, en el kilómetro 373,600 en el término municipal de La Solana (Ciudad Real) cerca de las 3 de la tarde.

34 MUERTOS EN ACCIDENTES ESTE FIN DE SEMANA

Madrid (EFE).-Treinta y cuatro personas murieron en los 29 accidentes de tráfico registrados en las carreteras desde las tres de la tarde del pasado viernes hasta las ocho de la noche del domingo, informó la Dirección General de Tráfico.

Otras dieciséis personas resultaron heridas de gravedad y veintiséis más de pronóstico leve en los citados accidentes.

Según Tráfico, el viernes hubo dos accidentes que produjeron dos muertos.

El sábado se registraron nueve accidentes que ocasionaron diez muertos, dos heridos graves y doce leves.

El domingo, la Dirección General de Tráfico llevaba contabilizados, a las 20,00 horas, 18 accidentes con un balance de 22 muertos, 14 heridos graves y 14 más leves.

TRAGEDIA EN LA MINA.- ALEKSINAC (YUGOSLAVIA). Más de 90 mineros han resultado muertos en una mina de carbón situada en la localidad de Aleksinac, cuando un incendio se produjo a 700 metros por debajo del nivel de la superficie.

El incendio de la Mina de Aleksinac (Servia, 200 kilómetros al Sur de Belgrado), que costó el viernes la vida a 92 mineros, fue extinguido el domingo por la mañana, aunque los especialistas opinan que serán precisas varias horas más para llegar hasta las galerías donde se encuentran los cuerpos de las víctimas, informó Radio Belgrado.

La temperatura en los pozos, a 700 metros de profundidad, que el sábado era de 50 grados centígrados, bajó ayer a 30 grados. Las emanaciones de gas fueron producidas por la combustión de cenizas de carbón,

Los responsables de la explotación de la mina han pedido a las empresas de la región que ponga a su disposición vehículos para el transporte de los cuerpos de las víctimas.

En la foto, familiares de los mineros consternados esperan noticias sobre el rescate de los mismos(EFE-REUTER)

Un tiroteo terminó con una carrera de asesinatos y secuestro

Francfort (RFA), (EFE).-Con un tiroteo acabó en la madrugada de ayer en una autopista cerca de Francfort un comando especial de la Policía alemana con la sangrienta carrera de dos criminales que en los últimos dos días habían asesinado a cuatro personas y secuestrado a una mujer.

En el tiroteo fue muerto uno de los perseguidos, el austríaco Dietmar Johann Em, detenido su cómplice, y liberada sana y salva Marion Gabenbauer, de 26 años, esposa de un policía de la localidad palatina de Neumarkt, que los dos criminales habían cogido el sábado como rehén.

Los dos austríacos, escapados el pasado 13 de noviembre de la cárcel de Steyer.

Ochenta y cinco niños resultaron intoxicados en un colegio orensano

Orense (EFE).-Algunos padres de los niños del colegio público de la localidad orensana de Blancos, que el sábado resultaron intoxicados por la ingestión de algún producto en malas condiciones durante la celebración del tradicional "magosto" -fiesta en la que se degustan castañas-, lamentaron el poco rigor a la hora de confeccionar el menú.

La comida se celebró en el Grupo Escolar de Blancos con un menú a base de fiambres, paleta de cerdo, empanada de carne, castañas asadas y bizcocho. Entre los adultos intoxicados se encuentra también la cocinera del centro.

Un total de 85 niños resultaron intoxicados, de los que cincuenta fueron ingresados en el Hospital Materno Infantil y, los 35 restantes, en el Hospital Provincial de esta ciudad.

Javier Casares, director de la Residencia Sanitaria, facilitó un parte médico de los niños en el que se afirmaba que ninguno de los niños se encuentra en estado grave y que los síntomas de fiebre, diarreas y vómitos con los que ingresaran habían desaparecido casi totalmente.

Los niños habrán de permanecer ingresados de cinco a seis días más y durante las 36 primeras horas serán alimentados con suero.

Un hecho de estas caractarísticas se produjo, en los últimos cuatro años, en el colegio público de Ventas de Barrerira-Riós, en el que resultaron intoxicados cincuenta niños.

ACCIDENTE FERROVIARIO.- CROTONE (ITALIA). Equipos de rescate trabajan entre las unidades de dos trenes que colisionaron en la ciudad italiana de Crotone, por causas desconocidas, y en el que fallecieron 12 personas. (TELEFOTO EFE/AP)

Las Palmas

Un vigilante jurado mató a un joven y se suicidó

Al parecer por motivos pasionales

Las Palmas de Gran Canaria (EFE).-Un vigilante jurado se suicidó tras matar a un joven de 15 años, al parecer por motivos pasionales, según sospecha la Policía, utilizando en ambos casos el arma reglamentaria.

Los cuerpos del vigilante, Angel Lorenzo Guerra Falcón, de 43 años, que trabajaba en una empresa de seguridad, y del joven, Francisco José Ruiz Socorro, de 15 años, aparecieron en la habitación de una Residencia en las inmediaciones del Parque de Santa Catalina, en Las Palmas de Gran Canaria.

Aunque los cadáveres fueron descubiertos en la noche del sábado, se ignora la hora en que se produjeron los tiros hasta el dictamen del forense, porque nadie oyó las detonaciones en el hotel ni en sus inmediaciones.

Según fuentes del hotel, situado en la calle 29 de abril, los dos hombres pidieron en la tarde del viernes una habitación, que les fue asignada en la planta quinta del Hostal Doramas, vistiendo el vigilante su uniforme reglamentario y el muchacho, dijo un empleado, "bien vestido".

Sin embargo, anoche, los cuerpos aparecieron completamente desnudos y en la misma cama y, salvo manchas de sangre en la cama y en el piso, la habitación no presentaba ningún desorden.

Aunque se espera el dictamen del forense, se sospecha, por el estado de la sangre ya coagulada, que el vigilante mató al muchacho y luego se suicidó en la misma noche del viernes, ya que el arma de fuego se encontró más próximo a las manos del vigilante jurado que del muchacho.

Las sospechas surgieron cuando en recepción se extrañaron de que los dos hombres no dieran señales de vida durante todo el tiempo que permanecieron en la habitación, desde la tarde del viernes hasta la noche del sábado, por lo que decidieron abrir la puerta, tras no recibir contestación a las llamadas, y encontraron los cadáveres.

Los empleados del hotel llamaron a la Policía y el juez ordenó el levantamiento de los cuerpos para la realización de la autopsia.

M.C.D.2022

CRONICA ROSACEA

A PEDRO CARRASCO Y ROCIO JURADO SE LES ROMPIO EL AMOR

Epitafio de ISABEL PREYSLER: No habrá exclusiva en el entierro

Por Javier PARRA

Alfredo Amestoy, ese veterano hombre de televisión –vuelve en enero, pero a la privada, con un programa titulado "País de locos"– ha sacado un librito bastante ameno, "Ultimas voluntades", que me recuerda un poco el humor de Alvaro de la Iglesia. Decenas de personajes, personajillos y personajotes pasan por la lente del simpático periodista vasco. A cada uno le adjudica un epitafio que se aproxima a sus intenciones anímicas posibles.

De todos los epitafios, extraigo uno de los más ocurrentes, el que brinda Amestoy a Isabel Preysler, la joven aspirante a secretaria llegada de Asia, triunfadora sobre el sexo, el amor y el dinero. Dice así el epitafio: "Después de meditar muchas noches, he decidido ofrecer el reportaje gráfico de mi entierro gratuitamente a todas las revistas del corazón. Espero, sin embargo, que las publicaciones comprendan que mis fotos en el féretro se las conceda a la revista "¡Hola!", en gratitud por las 118 portadas que me ha dedicado a lo largo de mi existencia..." La generosidad de la filipina en el "post-mortem" puede resultar proverbial.

Y hablando de la filipina, ésta aprovechó que en Torre Picasso no está el horno para bollos –ya saben, los Albertos y las Koplowitz andan a la greña por un quítame allá unos miles de millones–, para viajar a Miami con el fin de ver a los hijos del primero de sus tres matrimonios. Tenía intención de encontrarse con Julio Iglesias para hablar de la revisión de la pensión alimenticia –aunque los retoños pasan la mayor parte del año en Indian Creck, la inflación por estos pagos se ha disparado que es una barbaridad– pero el cantante andaba de recitales a beneficio de la UNICEF y entrevistándose con Bárbara Bush en la Casa Blanca y la entrevista no pudo ser.

Isabel aprovechó también su estancia en América para estar junto a su hermana Beatriz, que ha sido tratada de un tumor de útero en Houston, la capital de la lucha contra el cáncer. Entre unas cosas y otras Isabel está desasosegada. Ha fruncido el ceño y cuando la asiática lo hace yo me echo a temblar. Con su marido en posible expectativa de paro y con la casa-palacio de Puerta de Hierro sin terminar, para ahogar penas, Isabel cogió y se fue a "Musgo", la tienda de regalos más famosa de Madrid, y compró unas chucherías y cuando le fueron a pasar la factura, poniendo cara de asombro exclamó: "¿Pero, como, no tienen ustedes bastante con haberme dignado a visitarles?" ¿Pero, esto qué es?

Rocío Jurado y Pedro Carrasco. Eran otros tiempos

VA EN SERIO LO DE ROCIO Y PEDRO

Lo de que a Rocío Jurado y Pedro Carrasco se les rompió definitivamente el amor va totalmente en serio. El pasado lunes por la mañana, acompañados de sus respectivas abogadas, comparecieron ante la jueza –¡el futuro de la justicia está en vosotras, mujeres– de Alcobendas para afirmar de nuevo que sí, que adelante con el divorcio. Al parecer, todo ha sido muy suave y delicado, sin demasiadas voces. Hay mutuo acuerdo y buena relación a bastantes niveles. Como muestra este botón: el padre de Pedro vive en la enorme casa –dos mil quinientos metros cuadrados construidos– de la cantante de Chipiona, en La Moraleja.

También parece que va en serio lo de Luis Ortiz y Gunilla von Bismarck, aunque me cuentan que siguen acudiendo juntos a las fiestas escasas que ahora hay en Marbella y que él se queda a dormir bastantes noches en casa de su ex-mujer. ¡Estos modernos! Y va en serio lo del director vasco Imanol Uribe y la actriz María Barranco "al borde de un ataque de nervios". Y va en serio lo del jinete Luis Astolfi y Elena Flores aunque hace unos días se le vio en una competición hípica en compañía de otra Elena, la infanta, cuyo nombre estuvo ligado al de aquel hace un par de años de forma persistente. Y la cosa se ha puesto seria entre Ana Belén y José Luis Gómez. Ambos interpretan en el escenario del teatro nacional María Guerrero el "Hamlet". Es el príncipe de Dinamarca, ella es Ofelia. Ella tiene un concepto de la interpretación y no puede reprimir su tendencia al divismo; él otra vez distinta. Durante los ensayos ya tuvieron sus más y sus menos y ahora en el escenario se masca la tensión a diario. Cualquier día pasamos de la ficción a la realidad violenta.

No parece que vaya en serio lo de José Antonio Plaza y Charo Pascual, buenos amigos y en anticiclón permanente, fotografiados en camello en Lanzarote. Y no ofrecen mucha credibilidad los rumores de separación sentimental, que no conyugal, de Imanol Arias y Pastora Vega. Ojo con Imanol, porque ahora es inspector de "Brigada Central" y tiene licencia para matar, como James Bond.

EL EROTICO DISCO DE PRINCE Y KIM BASINGER

Prince y Kim Basinger se han convertido en los protagonistas del "Je t'aime, moi non plus", en versión de los 90. Han grabado un disco que ya lo dice todo en su título: "escandaloso". Es la versión libre de la banda sonora de "Batman" y tiene todas las posibilidades del mundo de ser censurada en las emisoras de radio de la puritana América. Kim Basinger, que aseguraba recientemente haberse retirado totalmente del cine de la insinuación, ha vuelto a las andadas, al estilo de "Nueve semanas y media".

La explosiva rubia y el original Prince se encerraron en el estudio de grabación para hacer el disco, que son diecinueve minutos de un diálogo a base de frases provocativas y sugerentes, casi igual que Serge Gainsborough y Jane Birkin en los setenta.

CRUCIGRAMA

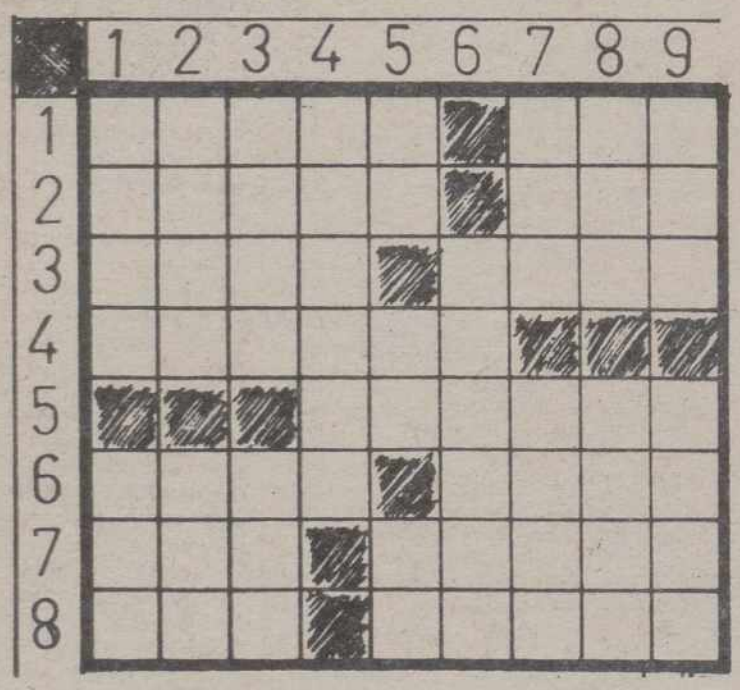

HORIZONTALES: 1: (al rev.) Hurtos. Amarra. 2: Banquete. Título honorífico turco. 3: Tratamiento inglés. Ave de rapiña del tamaño de una gallina. 4: Avarientos. 5: Llegar al sitio. 6: Hombre descuidado y sucio. Callado. 7: Humor que fluye de algunas llagas. Delgados. 8: Patrón. Sebo.

VERTICALES: 1: (al rev.) Tuestas. En Chile; llevar a alguien a cuestas como el caballo a su jinete. 2: Ciudad gallega. Repetido; cierta bala explosiva. 3: Famoso arco romano tarraconense. Tuesto. 4: Curan con el bisturí. 5: Nota musical. Lengua provenzal. Consonantes diferentes. 6: Arrogarse. 7: Plátano de Indias. Montecillo de arena movediza. 8: Río español. Chiflados. 9: Persona encargada de la crianza y educación de un niño (fem.). Flor

SOLUCIONES A LOS PASATIEMPOS DEL DIA ANTERIOR

AL CRUCIGRAMA GRAFICO

HORIZONTALES: 1:Aranosa. 2: Apedazado. 3: Pauta. Iluso. 4: HARISON. Loco. 5: Sal. Oranesa. Aji. 6: Veraz. obacA. F. Osa. 7: Necedad. Sol. Api. 8: Alunado. eriA. ¡oT!. 9: Sil. Res. odarodA. 10: acaL. odeL. 11: Porotos. Eta. arI. 12: eM. Topo. ramalaC. 13: Red. Mes. Alarido. 14: Nos. L. Tropa. arepO. 15: naP. Operará. inA. 16: zeuJ. Penaliza. 17: arelI. (H). Acabo. 18: odatimilI. 19: ajerapA.

VERTICALES: 1:nasapeR. 2: Velicomen. 3: Secular. Don. 4: Haren. Lot. ¡saZ!. 5: Paladar. Tom. Pea. 6: Aar. Zade. Opel. Uro. 7: Apuro. Dos. SOS. Ojeda. 8: Retiro. TP. laJ. 9: adasaB. Repite. 10: Na. onA. Ore. Ir. 11: ozineC. Panamá. 12: Sal. Sa. aracíP 13: adulA. Seo. Era. Alalá. 14: Oso. FORD. Tala. Ibi. 15: Oca. Lia. Amarizo. 16: ¡Ojo!. Aro. Arena. 17: Isa. odalipA. 18: Apoderado. 19: Itálico.

M.C.D.2022

Matías Prats:
«El espectáculo verdadero es el propio fútbol»

Milagros Pinilla

Uno de los programas estrellas de TVE, "Estudio Estadio" que se emite la noche de los domingos, ha estrenado un nuevo concurso en el que pueden participar todos los telespectadores y aficionados al deporte. Este concurso presentado por la exhuberante actriz Loreto Valverde y el conocido Jordi Hurtado, intenta imitar a otros concursos desaparecidos como "Un, dos, tres" "Si lo sé no vengo" y "El Precio Justo" que alcanzaron altos índices de audiencia.

El nuevo concurso de "Estudio Estadio" ha causado sorpresa e indignación en todos los medios y, cómo no, con él ha surgido la polémica, las críticas. Al día siguiente de su inicio, el concurso era comentario obligado en los cafés de los oficinistas, en las tertulias, e incluso en los propios pasillos de Torrespaña, lugar desde donde se emite.

Los responsables del programa, que quizás con esta nueva fórmula intenta buscar una mayor audiencia, han recibido infinidad de críticas por parte de los profesionales deportivos de todos los medios de comunicación nacional. El concurso que cuenta con dos secciones muy distintas, una en la que se pone a prueba la memoria deportiva del participante, y otra en la que el concursante tiene que adivinar cuál de las seis azafatas que aparecen en la pantalla, esconde un millón de pesetas en su pierna (este apartado tiene poco que ver con el deporte), ha sido calificado como algo bochornoso, impresentable y sobre todo, chabacano.

"JAMAS ME HABIA SENTIDO TAN INDEFENSO"

Matías Prats, presentador del espacio, que desde el primer día no ocultó su sorpresa y malestar por el concurso, se puso al habla con Julio Bernáldez, responsable de deportes de TVE para comunicarle su decisión de no volver al programa si continuaba en su actual forma. En algunos medios se hablaba que Matías Prats había presentado una carta de dimisión, lo cual no es cierto porque él continúa como presentador de "Estudio Estadio".

El conocido presentador no desea hablar demasiado del tema, pero hace unos días comentó:

"El espectáculo que se dio fue deporable. En todos mis años de periodista en televisión, jamás me había sentido, ni me había quedado tan indefenso. Nunca había pasado peor rato. Una cadena de fallos técnicos hizo que el programa se convirtiera en un concurso salpicado de noticias deportivas, algo totalmente ajeno a mi criterio profesional de hacer las cosas".

Matías Prats es contrario a la globabilidad actual del programa porque según explicó:

"El espectáculo verdadero es el propio fútbol. Lo único que hay que hacer es conseguir más cámaras, entrevistas, mejores reportajes y calidad de imágenes".

Algunas personas han criticado a Matías y le han hecho responsable por tolerar un concurso semejante dentro de un programa tan serio, pero lo cierto es que este popular presentador se ha ganado un puesto, una credibilidad y un gran cariño por parte de todos los telespectadores. Matías Prats simplemente se limita a presentar el espacio, pero no tiene ninguna responsabilidad ya que él no es el director, ni quien decide las cosas dentro del programa.

Matías Prats Jr. es, en estos momentos, uno de los grandes y mejores profesionales de la televisión pública y siempre ha sido fiel a su empresa.

Por su parte Julio Bernáldez ha dicho que "Estudio Estadio" es un programa deportivo no sólo dedicado al fútbol y que se busca un público más amplio que el de ese deporte que cada vez se envejece y reduce más.

Bernáldez reconoció algunos de los graves errores cometidos el primer día de emisión como la pésima lectura de Loreto Valverde, presentadora y azafata del concurso y no dar los resultados finales del maratón de Nueva York.

PROGRAMACION TV

LUNES, 20

1.ª CADENA

17,45 Avance Telediario
17,50 Barrio Sesamo
18,20 La ducha de oro
"Episodio n.º 6"
18,50 Dale la vuelta
"Ruido. Ambiente"
19,20 El nuevo espectador
20,20 Informativos Territoriales
20,30 Telediario-2
21,00 El Tiempo
21,15 Tribunal popular
(Rep. en TVE-1: Sábado 25, a las 7,55)
22,45 El séptimo cielo
"Apartamento 747: Los yuppies irán al cielo"
23,15 Documentos TV
(Rep. en TVE-1: Sábado 25, a las 4,30)
00,15 Telediario-3 y Teledeporte
01,00 Cine Club de Madrugada
"El jardín de las delicias", 1970, 90'
Dirección: Carlos Saura
Intérpretes: José Luis López Vázquez, Luchy Soto
02,30 Despedida y cierre

2ª CADENA

17,30 De película
(Rep. en TVE-1: Sábado 25, a las 6,55)
"Panorama de actualidad"
18,30 La herencia de los Guldenburg
"Episodio n.º 3"
19,15 El mirador
19,30 Cerca de las estrellas
–Baloncesto
G. Canaria – Pamesa
En directo desde el Pabellón de La Laguna
22,00 Noticias 2
22,35 Cine-Club Ciclo: El Western
"Colorado Jim", 1952, 90'
Dirección: Anthony Mann
Nacionalidad: Norteamericana
Intérpretes: James Stewart, Robert Ryan, Janet Leigh
Howard Kemp, un granjero que perdió su tierras durante la guerra civil y que ahora intenta recuperarlas, se ha convertido en "Colorado Jim", un temible cazador de recompensas. Ahora anda tras un forajido, cuya cabeza vale mil dólares, y que actúa escudándose en la compañía de una muchacha -Linda-, de la que ha hecho su principal salvoconducto, ya que nadie se atreve a disparar contra ella
00,15 Jazz entre amigos
(Rep. en TVE-1: Domingo 26, a las 5,10 h.)
"Icasto-Miralles"
01,15 La noche
"España diversa"
Modera: Pedro Altares
02,15 Despedida y cierre

MARTES, 21

1ª CADENA

7,45 Carta de ajuste
La Granja
"Azul eléctrica emoción"
8,00 Buenos Días
9,00 La familia feliz
"Episodio n.º 17"
9,55 Avance Telediario
10,00 El día por delante
–A las 10,30: El derecho de amar
"Episodio nº 121"
–A las 11,55: Avance Telediario
–A las 12,00: Santa Bárbara
"Episodio n.º142"
–A las 13,00: Avance Telediario
–A las 13,05: Dibujos animados
"El Correcaminos": El coyote de hojalata

14,00 Informativos Territoriales
14,55 Conexión con la Programación Nacional
15,00 Telediario-1
15,30 A mi manera
–Cheers
"La vuelta de Summer"
17,45 Avance Telediario
17,50 Barrio Sésamo
18,20 Cuentos del Buey
"Episodio 22"
18,50 Naturaleza secreta
"La Charca"
19,20 Entre líneas
(Rep.: Viernes 24, a las 9'00 en TVE-2)
19,50 Como en los viejos tiempos
"Llévame a la iglesia"
20,20 Informativos territoriales
20,29 Conexión con la programación nacional
20,30 Telediario-2
21,00 El tiempo
21,15 La luna
(Rep.: Sábado 25, a las 2,40 en TVE-1)
22,20 Sesión de noche
Ciclo: Montgomery Clift
"Corazones solitarios", 1958, 98'
Dirección: Vicent J. Donehue
Nacionalidad: Norteamericana
Intérpretes: Montgomery Clift, Robert Ryan, Mirna Loy
Un joven reportero recibe del director de su periódico la orden de colaborar en una columna que, por sus especiales características, va a ponerse en comunicación muy directa con sus lectores.
Lo que comienza como tarea rutinaria, le irá afectando a medida que se entrega a ella al entrar en contacto con personas de muy diversa condición, que le harán partícipe de sus problemas
00,15 Telediario-3 y Teledeporte
00,55 Testimonio
"Un testamento vital"
01,00 Filmoteca del Martes
"El té del harem de Arquímedes", 1985, 103'
Dirección y guión: Mehdi Chare
02,45 Despedida y cierre

2ª CADENA

7,45 Carta de ajuste
LEON "Las campanas de Olivares", "Soy de Vagamian", "En casa del tío Vicente
8,00 Con tu cuerpo
8,15 Dibujos animados
El lobo Hokey: "Ladrones de provisiones" y "Las zapatillas de tenis de cristal"
8,30 Cursos de idiomas
9,00 El salero
(Repetición)
10,00 Hoy a las 10
11,00 Nanny
"La isla mágica"
12,00 Las doce en punta
13,00 Eurodiario
13,30 La cometa blanca
"Episodio n.º 17"
14,00 3 x 4

15,00 Misterios sin resolver
15,50 Tira de música
16,45 Dona Beija
"Episodio n.º 81"
17,30 El tiempo que vivimos
(Repetición en TVE-1. Domingo 26, a las 06,40
18,25 La guerra de Jenny
(último episodio)"Episodio n.º 4"
19,15 El Mirador
19,30 Cerca de las estrellas
–Balonmano
Supercopa
Desde la R.F. de Alemania
22,00 Noticias-2
22,30 La casa por la ventana
(Rep.: TVE-1, sábado 25, a las 5,30)
23,30 Yo Claudio
"¿Qué hacemos con Claudio?"
La mente de Livia es incansable; trama un plan para librarse de Póstumo el sucesor actual del Emperador, y chantajea a la joven Livila para que la ayude amenazándola con correr la misma suerte que Julia.**00,25 Tendido cero**
00,55 La Noche
"Primera Plana"
Modera: Faustino Fernández Alvarez
02,15 Despedida y cierre

M.C.D.2022

Bonoloto

135 millones se acumulan al «Bote»

Madrid. (Efe).

Ningún máximo acertante apareció al término del escrutinio del sorteo de la Bonoloto del domingo, primero de esta semana, con lo que se acumulará un "bote" de 135.561.560 pesetas.

De segunda categoría (cinco números más el complementario) ha aparecido un único acertante que se llevará 8.365.698 pesetas.

Los 148 acertantes de tercera categoría (cinco números) cobrarán 106.769 pesetas; los 7.278 de cuarta (cuatro números), 2.554 pesetas, y los 120.011 de quinta (tres números), 232 pesetas.

China

Primer trasplante humano de glándula de pituitaria

PEKIN. EFE.

Por primera vez en el mundo, una glandula pituitaria humana ha sido trasplantada con éxito en un hospital militar de Nankin, centro-este de China.

A una mujer que sufría necrosis pituitaria, resultado de una hemorragia después de un parto, se le ingertó una glándula pituitaria fetal y su secreción hormonal ha mejorado notablemente tras la operación, informó el sábado la agencia oficial "Xinhua".

La intervención quirúrgica fue realizada por Liu Chengji, neurocirujano y director del departamento de neurocirujía del hospital general de la comandancia militar de Nankin, tras un año de experimentar con conejos.

Más que guapos

Las agencias de publicidad quieren niños con naturalidad

Madrid. EFE.

Sencillez y sobre todo naturalidad son las principales características exigidas por los publicistas a los niños y jóvenes que aparecen en los anuncios publicitarios, trabajo por el que pueden cobrar entre diez y treinta mil pesetas según su edad y las horas que dure la sesión fotográfica o la grabación.

Las agencias dedicadas a contratar a estos jóvenes modelos, denominados agencias de casting de niños, coinciden en afirmar que las agencias de pulicidad normalmente no buscan características físicas especiales, sino niños que actuen con naturalidad.

Gina Alba, de la agencia "Holliwood Models", señala que "los publicistas solicitan niños de todo tipo, altos y bajos, guapos y feos. En realidad sólo se buscan modelos naturales, salados y, si acaso, con pecas".

La misma opinión sostiene Sara García, de la agencia "Kids Plató", quien señala que "lo principal es su naturalidad, su simpatía y su espontaneidad".

Estos jóvenes modelos pueden cobrar, por sesiones de cuatro horas, desde treinta mil pesetas por un anuncio de televisión hasta diez o quince mil por una sesión fotográfica. Cifras que se reducen cuanto menor es la edad de los modelos pese, a la dificultad que supone trabajar con niños muy pequeños.

Con el objeto de evitar la paralización de una sesión de rodaje cuando un modelo llora cuando tiene que reir, o al revés, normalmente se contratan dos modelos que se reparten a medias la tarifa establecida.

El cobro de dichos salarios corresponde a los padres de los modelos, quienes se hacen cargo de la nómina y autorizan legalmente la realización del trabajo.

Por su parte, la agencia de casting suele quedarse con el 20 por 100 del total de la factura cobrada por el modelo.

En cuanto a la captación de los modelos, todas las agencias consultadas señalan que la mayor parte llegan por propia iniciativa, a través de las conversaciones entre los padres.

No obstante, también se realizan captaciones por medio de campañas publicitarias, especialmente cuando las agencias de publicidad solicitan modelos con características muy específicas.

La agencia "Kids Plató", por ejemplo, realiza a menudo captaciones de niños recién nacidos con el objeto de actualizar su fichero.

Por el contrario, la agencia "Marta Flores" no utiliza las campañas de captación para evitar que sus oficinas se llenen de "gentuza".

Londres

El «travieso» príncipe William

LONDRES. EFE.

Un fotógrafo del periódico londinense "The People" ha demostrado que las personas de sangre real también tienen necesidades fisiológicas, como el resto de los mortales, al sorprender al Príncipe William, hijo mayor del heredero de la Corona británica, Carlos, haciendo aguas menores.

El fotógrafo obtuvo la instantánea cuando el pequeño William, de siete años de edad, aliviaba su necesidad en un seto durante el tiempo de recreo en la escuela donde estudia en Londres, a pocos metros del edificio del colegio, donde existen los lavabos correspondientes.

Sin embargo, ni sus dos guardaespaldas ni el profesor que vigilaba en el patio se atrevieron a reprender al ilustre infante por su mala educación.

La madre de William, la Princesa Diana de Gales, ya ha manifestado su preocupación por el comportamiento de su hijo, a quien los fotógrafos ya sorprendieron en otra ocasión mientras pellizcaba en su parte trasera a una profesora.

"El Príncipe y la Princesa de Gales han pedido regularmente a los editores de publicaciones que respeten la intimidad de los Príncipes William y Harry en su colegio, ya que quieren que tengan una vida escolar lo más normal posible", indica la nota.

Concluye que "la atención que se presta a los fotógrafos y "paparazzi" tiene implicaciones en la seguridad y por lo tanto deploramos la publicación de siete fotografías de los príncipes como intrusas e irresponsables".

Toreros españoles en América

«Niño de la Capea» triunfó en Guadalajara (México)

Guadalajara (México). (Efe).

El diestro español Pedro Moya "Niño de la Capea" fue el triunfador de la corrida celebrada ayer en la plaza de toros de esta ciudad, al cortar dos orejas y ser despedido con gritos de ¡torero, torero!

La corrida era de concurso de ganaderías, y los astados cumplieron en general.

El mexicano Curro Rivera fue ovacionado con el capote en su primero. Instrumentó faena variada, que fue premiada con una oreja. En el cuarto toro fue ovacionado.

"Niño de la Capea", en su primero, fue ovacionado con el capote. Faena artística y torera con la muleta. Fuerte petición de oreja, que el presidente no concede. El salmantino se negó a dar la vuelta al ruedo. Gran ovación.

En el quinto de la tarde puso al público en pie al dar unas verónicas con el capote. Con la muleta realizó una faena sensacional de valor y arte ante las regulares condiciones del toro. Resultó prendido cuatro veces, sin consecuencias, y siguió dando naturales y derechazos con arte y temple. Mató de estoconazo, por lo que fue premiado con las dos orejas, petición de rabo, y vuelta al ruedo entre gritos de ¡torero, torero!

El también mexicano Miguel Espinosa "Armillita Chico", en su primero estuvo muy bien con el capote y la muleta, pero falló con el acero. Escuchó palmas. Al que cerró plaza lo pasaportó de estocada. Fue aplaudido.

DECEPCIONANTE TERCERA CORRIDA DE LA FERIA LIMEÑA

Lima. (Efe).

Los mansos toros lidiados ayer en la plaza limeña de Acho deslució la tercera corrida de la feria del Señor de los Milagros, en la que el peruano Rafael Puga se cortó la coleta, quien actuó junto a los españoles José María Manzanares y José Miguel Arroyo "Joselito".

Con casi lleno, se lidiaron siete toros –un sobrero fue regalado por Puga– de la ganadería peruana de Santa Ana, mansos y de feo estilo.

Manzanares mostró destellos de su calidad en su primero. Con el capote se lució en verónicas y con la muleta no pudo hacerlo al aplomarse su enemigo. Abrevió y mató con tres cuartos de estoque. Se silenció su labor.

En su segundo, cuarto de la tarde, el alicantino se recreó con muletazos y alcanzó sus mejores momentos, pero pinchó al concluir la faena y descabelló al segundo intento. Aplausos.

Rafael Puga, que no toreaba en Acho desde 1983, no logró despedirse en triunfo, y más bien se fue sin pena ni gloria.

En su primero comenzó bien, pero al no responder el astado abrevió y mató de estocada. Aplausos.

En el quinto instrumentó una faena de aliño, matando de ocho descabellos. Escuchó pitos. En el séptimo, un sobrero que regaló, no logró sacarle partido, por lo que se silenció su labor.

"Joselito" no hizo nada destacable en ninguno de sus dos toros. Al primero lo mató rápido, con buena estocada, y en el segundo se mostró indiferente, actitud que desagradó al público. Tuvo problemas para matar a este último, que lo hizo de ocho descabellos.

En la cuarta corrida de la feria taurina del Señor de los Milagros, que se celebrará el domingo 26, repetirán José María Manzanares y José Miguel Arroyo "Joselito", y reaparecerá en Lima el diestro español Roberto Domínguez, quienes lidiarán toros de la ganadería peruana de San Fernando.

M.C.D.2022